商報

社址上海四馬路望平街口 電話中六零一三四五號

中華民國郵政局特准掛號認為新聞紙類 電報掛號〇三六一

Shanghai Journal of Commerce

第一百零四號

今日四大張售大洋三分

○定報價格○ 國內 每月一元一角 三個月三元二角 半年六元三角 全年十二元 歐美各國 全年二十五元二角 半年十三元 郵票九五 空函不覆

○告白刊例○ 封面 長行二行起碼第一日每行洋一元二角第二日起每日每行洋八角 短行四行起碼第一日每行洋六角第二日起每日每行洋四角 特別各版新聞之下爲特別四行起碼每日每行洋三角 後幅長行三行起碼每日每行洋四角 短行以五十字起碼每字洋五厘五十字以外不滿十字亦作十字算 方寸英寸二方寸起碼每日每方寸洋二角五分 由各外國寄來廣告均按方寸計算每日每方寸洋五角 長年面議

寗波旅滬同鄉會新會所開幕廣告

行開幕禮五月十五日（即陰歷四月初八日）

歡迎參觀五月十六七日（即陰歷四月初九十日）

敬備茶點恭請惠臨參觀券來索即奉凡各會員有未接到本會請片者請向各該隊長或本會索取可也

寗波旅滬同鄉會通告

五月十五十六十七爲本會開幕之期凡本埠同鄉商號請懸旗三天以誌慶祝特此通告

寗波旅滬同鄉會 中西筵席 廚房廣告

逕啓者我寗波旅滬同鄉會新建會所於英界西藏路四號規模宏敞設有中西筵席廚房原爲會員聚餐之處特聘中西名廚備辦大漢全席歐美西菜羅宇內之錯珍嘗故鄉之風味同鄉諸公想必樂此本廚房兼售中西選莊美酒各式細點並可隨意小酌叫送客菜如有婚喪讌會即假會所內辦事尤爲適宜廳堂宏雅可容佳客三千食譜獨新何止珍饈百味如蒙同鄉暨各界士商惠臨無任歡迎特此聲明 筵席廚房啓白

振華油漆公司創製 飛龍牌 双旗牌 二等國貨油漆

各種顏色均皆齊備並自煉三羊牌上白鉛粉純紅鉛丹白石膏粉磨打各種上等魚油運徽嚴寒漆川廣顏料及各項漆工附屬品莫不應有盡有本公司力主提倡國貨振興實業以期杜絕漏卮挽回利權起見故訂價格外從廉請愛用國貨諸君惠然賜顧不勝歡迎之至

發行所虹口天潼路頭壩口一〇五號 電話北三一一六 製造廠小沙渡

通告

本會幹事鄭灼臣君之令堂鄭太夫人於本月十三號寅刻□□日（即十四號）下午一點半鐘由虹口桃源坊一百七十一號鄭宅出殯暫厝車袋角廣肇山莊

精武體育會代啓

今日江灣賽馬

陽歷五月十四號十六號即陰歷四月初七日初九日下午一點半起賽是日備有專車上午十一點五十分十二點四十分下午一點十五分特此佈告

萬國體育會啓 甲526

大賚鹽墾公司啓事

本公司係南區各股東所得之地除自行管理外所有[illegible]花息除去費用每畝計洋二元零二分三釐三毫定於本年陰歷四月十一日起在下列各機關憑[illegible]給附有帳略即希各股東携帶推據就近取付並領取部照再如有分地憑單或地價收據未經換給推據者務於此次一併領換以清手續此佈

發息處 南通鹽墾總事務所 上海九江路念二號滬事務所 揚州花園巷揚店 角斜本總公司 甲509

巨擘

凡物皆有巨擘 香烟亦然 本公司的雙嬰孩牌香烟 若是吸過的人 都說他色香味首屈一指 倘然沒有吸過 請大家購一廳或購一盒試試 雙嬰孩牌香烟 每廳及每盒中 俱有五色國旗贈券 各香烟號 皆有出售 總發行所上海大昌烟公司

甲471 （天六）

還有幾天？

商務印書館 中國醫學大辭典 陽歷月底截止預約

定價十二元 預約六元

爲日無多 訂購請速

華北急賑紀念獎券現已展期准五月念九（陰曆四月二十二日）開獎

上海邑廟街顏祥茂草帽上市大廉價三星期

升有快輪初七日禮拜六直放海參崴

三北公司啓 甲485

上海信通股票公司廣告

本公司收足資本銀十萬圓悉照合資無限公司組織並在華商證券交易所充第十號經紀人設現貨部於河南路如意里口二百九十七號經理國內國外公債有價證券暨中外各種股票如蒙賜顧無任歡迎

辦事處 交易所 電話中央一〇八八 五〇五二 中國電報掛號六九九三 甲494

信通商業儲蓄銀行股份有限公司徵收股款通告

本銀行額定股本國幣五十萬圓分爲五千股每股國幣一百圓早經發起人贊成人分認招足茲定陽歷五月十一日至十六日爲交股日期先收四分之一每股計國幣二十五圓凡已認股者請於限期內持認股據逕向上海中國銀行交納股欵倘逾期不交另行招補除函致各認股東外特再登報通告

發起人 張文煥 張拜言 萬印樓 周午三 倪錫純 胡滌生 袁近初 孫鐵卿

贊成人 顧馨一 陳光甫 楊翰秋 嚴成德 田時霖 唐壽民 范季美 胡藕卿 楊季忻 丁雪農 倪遠甫 宋漢章 楊蔭蓀 葉扶霄 謝光甫 楊敦甫 王子厚 宋德宜 尹韻笙 馮仲卿 秦潤卿 錢新之 王鞠如 吳蔚如 顧子槃 朱成章 田亞卿 魯正炳 陳蘭庭 史久鰲 張知笙 盛筱珊 陳靜齋 王子崧 謝蓉齋 石補成 顧俊夫 周守良 胡楚卿 胡熙生

籌備處在河南路如意里口二百九十七號 甲492

元泰呢絨洋貨號遷移開張 大減價三星期

本號開設向在三洋涇橋迄已五十餘載現因房屋另有應用已於三月念八日遷移至三洋涇橋愛多亞路一百十一號三層樓洋房准擇四月初一日開幕 各貨一律減價三星期特此佈告 甲502

滬海實業銀行廣告

本行開幕以來荷蒙各界聯絡業務日見發達專理實業銀行一切業務並營商業銀行業務所有各種存儲蓄等無不格外克己如蒙賜顧無任歡迎

電話中央六二六〇 電報掛號〇二〇〇

上海天津路四六八號滬海實業銀行啓 甲519

中國棉業銀行名集創立會通告

啓者本銀行經籌備會議決定於五月二十九日（即陰歷四月二十二日星期日）午後一時假上海總商會爲會場開創立會遵照公司條例第一百十一條至一百十九條報告設立經過事實及選任董事監察人各事項除照認股書所開住址分送通知書及入會證選舉票委託書外其有繳納第一期股欵時改立戶名未向本處聲明以致不詳地址無從投遞者望速來本處補填認股書領取入會證等件幸勿自誤特此通告

中國棉業銀行籌備處啓 甲491

倣效即至誠之羨慕

君知處處皆暢銷大號香烟手

君知大炮台在中國市上爲大號香烟之始祖手

大炮台香烟所以銷流甚廣者因其爲大號香烟之始祖 若後起倣效者均不如始創者之優美矣

大炮台香烟爲大號香烟之始祖

真正三炮台烟罐上均有此商標

駐華英美烟公司總理 有限英國公司

確在英國名廠製造

丙117

上海證券物品交易所經紀人一覽表

(一)	張織芳	商號(大誠)	營業種類 棉花 棉紗 證券 雜糧
(二)	項甘伯	商號(久成)	營業種類 棉紗 棉花 雜糧 證券
(三)	施伯圭	商號(裕業)	營業種類 棉紗
(四)	朱守梅	商號(鼎新)	營業種類 棉紗
(五)	陳冠卿	商號(長裕)	營業種類 棉紗 棉花 現期證券
(六)	李志方	商號(和新)	營業種類 棉紗 證券 棉花
(七)	高蓉蓀	商號(萬和)	營業種類 棉紗
(九)	鄭壽芝	商號(壽記)	營業種類 棉紗 棉花 證券
(十)	胡筠籟	商號(胡筠記)	營業種類 棉紗 棉花 證券
(十一)	毛鑑清	商號(毛鑑記)	營業種類 棉紗 棉花 證券
(十二)	陳德圃	商號(益豐)	營業種類 棉紗 棉花
(十四)	邊文錦	商號(祥豐)	營業種類 棉紗
(十五)	朱滄生	商號(立豐)	營業種類 雜糧
(十六)	吳惠卿	商號(長泰)	營業種類 棉紗
(十七)	陳蔚青	商號(通協)	營業種類 棉紗 棉花 證券
(十八)	賈瑞伯	商號(松泰)	營業種類 棉紗
(十九)	陳馥苞	商號(陳馥記)	營業種類 棉紗
(二十)	薛潤生	商號(泰生)	營業種類 棉紗 棉花 證券 雜糧
(二十一)	孫棣山	商號(泰康)	營業種類 證券 棉花 棉紗 雜糧
(二十二)	李志壯	商號(滙恒)	營業種類 證券
(二十三)	經錫藩	商號(啓新)	營業種類 證券 棉花
(二十四)	洪庭蔭	商號(晉利)	營業種類 證券
(二十五)	洪善強	商號(勤業)	營業種類 證券 雜糧
(二十六)	王鼎元	商號(鼎元)	營業種類 棉紗 棉花 現期證券
(二十七)	邵玉書	商號(餘大)	營業種類 證券
(二十八)	孫敏甫	商號(源盛)	營業種類 證券
(二十九)	洪邦懷	商號(庚申)	營業種類 證券
(三十)	樓敬森	商號(樓敬記)	營業種類 棉花
(三十一)	徐永炎	商號(利豐)	營業種類 證券 棉紗 棉花
(三十二)	曹曉耕	商號(潤德)	營業種類 證券
(三十三)	陳賀甫	商號(久祥)	營業種類 棉花
(三十四)	陸杏蓀	商號(鼎盛)	營業種類 證券
(三十五)	李寶庭	商號(寶愼)	營業種類 證券
(三十六)	匡啓號	商號(榕大)	營業種類 棉紗
(三十七)	酈文耀	商號(文康)	營業種類 棉花 棉紗 證券 雜糧
(三十九)	葉景機		營業種類 雜糧
(四十)	金益芝	商號(金益記)	營業種類 棉花 證券
(四十一)	葉驊卿	商號(華豐)	營業種類 棉花 棉紗 現期證券
(四十二)	喬本齋	商號(喬本記)	營業種類 棉花
(四十三)	黃慶雲	商號(協泰)	營業種類 棉花 棉紗
(四十五)	張秉三	商號(恆泰)	營業種類 證券 棉紗
(四十六)	李步青	商號(協興)	營業種類 棉花 棉紗
(四十七)	祝伊才	商號(錫昌)	營業種類 棉紗 證券
(四十八)	陸竹坪	商號(懋昌)	營業種類 棉紗 棉花 證券 雜糧
(四十九)	郭翼如	商號(厚德)	營業種類 棉紗 棉花 證券
(五十)	侯慧吾	商號(永和)	營業種類 棉紗 證券
(五一)	諸筱甫	商號(申茂)	營業種類 棉紗 棉花 現期證券
(五二)	馬乙棠	商號(馬乙記)	營業種類 證券
(五三)	孫天孫	商號(天生)	營業種類 證券
(五四)	陳果夫	商號(茂新)	營業種類 證券 棉花
(五五)	楊河清	商號(萬豐)	營業種類 棉花 證券 棉紗
(五八)	李鶴成	商號(玉記)	營業種類 棉花
(六十)	陳志剛	商號(志大)	營業種類 棉花 證券
(六一)	凌祝眉	商號(益康)	營業種類 證券 棉紗
(六二)	張柏蔭		營業種類 證券 棉紗
(六四)	賈蔭希	商號(兆豐)	營業種類 證券
(六六)	姚文興	商號(五豐)	營業種類 證券
(六七)	趙任甫	商號(愼益)	營業種類 證券
(六八)	黃揆伯	商號(萬興)	營業種類 雜糧
(六九)	陳子賓	商號(筱記)	營業種類 證券 棉花 雜糧 棉紗
(七五)	陸少卿		營業種類 雜糧
(七七)	朱志龍	商號(天誠)	營業種類 棉花
(八七)	鄭潤之		營業種類 雜糧
(八九)	盧翰蓀	商號(振興)	營業種類 證券
(九一)	王鳳初	商號(懋豐)	營業種類 棉花
(九八)	張硯耕	商號(惠利)	營業種類 棉花
(九九)	周漁笙	商號(立成)	營業種類 棉紗 棉花
(一〇〇)	張少華	商號(大記)	營業種類 雜糧 棉花
(一〇一)	許松濤	商號(仁和)	營業種類 棉花
(一〇二)	王清泉	商號(久大)	營業種類 棉花
(一六一)	周仲華	商號(惠通)	營業種類 現期證券
(一六二)	唐存來	商號(寶成)	營業種類 現期證券
(一六三)	張孝堅	商號(愼長)	營業種類 現期證券
(一六四)	嚴筱泉	商號(萬興豫)	營業種類 現期證券
(一六五)	孫福年		營業種類 現期證券
(一六六)	陳善浩	商號(永盛)	營業種類 現期證券
(一六七)	邵雪麟	商號(玉成)	營業種類 現期證券
(一六八)	陸鴻卿	商號(鴻昌)	營業種類 現期證券
(一六九)	邵良仕	商號(順記)	營業種類 現期證券
(一七〇)	周旭初	商號(厚豐)	營業種類 現期證券
(一七一)	馮雨亭	商號(蔚泰)	營業種類 現期證券
(一七二)	胡筠秋	商號(胡筠記)	營業種類 現期證券
(一七三)	邵鳳歧	商號(愼利)	營業種類 現期證券
(一七四)	林耀興	商號(耀記)	營業種類 現期證券
(一七五)	盛君壽	商號(洽豐)	營業種類 現期證券
(一七六)	蕭榮珍	商號(永利)	營業種類 現期證券
(一七七)	邵良俊		營業種類 現期證券
(一七八)	范碩甫	商號(愼裕)	營業種類 現期證券
(一七九)	羅瀛洲	商號(興豐盛)	營業種類 現期證券
(一八〇)	李琴笙	商號(源泰)	營業種類 現期證券
(一八一)	李祖賢	商號(介福)	營業種類 現期證券
(一八二)	徐瀛洲	商號(裕昌)	營業種類 現期證券
(一八三)	董季澤	商號(勝計)	營業種類 現期證券
(一八四)	趙秉齋	商號(愼記)	營業種類 現期證券
(一八五)	唐福元	商號(慶泰豐)	營業種類 現期證券
(一八六)	盛鶴齡	商號(恆康)	營業種類 現期證券
(一八七)	張德賢	商號(恆泰)	營業種類 現期證券
(一八九)	馮芝衡	商號(大達)	營業種類 現期證券
(一九〇)	徐汝桐	商號(大通)	營業種類 現期證券
(一九一)	洪愼德	商號(久興)	營業種類 現期證券
(一九二)	曾仲武		營業種類 現期證券
(一九三)	毛賡祥	商號(永盛)	營業種類 現期證券
(一九四)	黃漁亭	商號(恆新)	營業種類 現期證券
(一九五)	葉德之	商號(德興)	營業種類 現期證券
(一九六)	方盛昌	商號(和源)	營業種類 現期證券
(一九七)	袁禮文	商號(承德)	營業種類 現期證券
(一九九)	管彤軒	商號(協記)	營業種類 現期證券
(二〇〇)	梁造深	商號(大源)	營業種類 現期證券

乙372

大中華紡織股份有限公司擴充股本廣告

本公司昨由股東會議以增購機錠添置布機決定擴充股本爲二百萬兩原定股本百二十萬兩早已收足茲再增收八十萬兩惟增股先應儘舊股東認購不足再招新股以本公司創立迄今約將年餘在未開廠以前股東所享利益無幾現廠房業已於去冬完工機件亦陸續運到刻正準備裝機不日開車且就時購機每萬錠需價九萬鎊以上而本公司紗機每萬錠僅去價七萬餘鎊(本公司紗機原定三萬錠後加四千錠外加雙線八千錠就時價計之今日雖有股本二百四十萬兩亦不能辦到)現外間要求繳款入股者甚夥各股東如欲增購股份希於陽歷五月十五號以前至上海四川路百十二號本公司事務所付款(每股上海規元一百兩一次繳足)逾期則外間股款一律照收除函佈外特此廣告

董事長兼總理聶雲台謹啓 480

民新銀行廣告

本銀行額定資本一百五十萬元收足四分之一專營信託業務暨商業銀行各項業務各種存款放款押匯匯兌利息匯水無不格外克己各大商埠均有特約代理機關經理匯兌事務如蒙惠顧無任歡迎

行址 河南路一八三號 電話 經理室中央六二四七 董事室六二五八 營業室六一八七

董事長李雲書 辦事董事 張申之 蔡琴孫 董事 李志方 盛筱珊 薛文泰

監察人 魏伯楨 陳馥苞 經理馮芝汀 副經理馮松雨 謹啓 463

上海浙江地方實業銀行廣告

本行專設金幣部辦理金貨幣買賣及外國匯兌事務結價公平稽覈提電匯票匯押匯均可迅速辦理(一)本行特向英國倫敦法國巴黎美國紐約芝加哥舊金山德國柏林漢堡荷蘭安姆斯透丹日本東京橫濱大阪神戶涵館高麗漢城釜山以及香港等處各大銀行訂立匯兌契約專營買賣金鎊美金馬克日金福祿介等外幣(二)得代商家收付外國各埠款項(三)買賣進出口押匯期票及遠期匯票(四)收受各種外國貨幣存款利息從優(五)發行外洋遊歷憑信匯款

本行地址上海北京路三十九號 電話 經理室三四五 營業室二一四七 甲624

先施公司大減價念壹天

陰歷四月初五日起至念五日止

大減價在上海很平常的事慣住上海的人已司空見慣了不是稀奇的然大減價也有眞假的分別但眞假二字須要看平日的信用纔能夠分別出來本公司在上海開設多年是一個老牌的字號凡事就與那新出風頭遇事模仿的自然不同閒話少說現下已是春去夏來荷風扇暑的天氣本公司特趁這時候把各式歐美新到貨品中華精美國貨陳列出來大減價二十一天由四月初五日起至念五日止諸君光顧既可得便宜的貨本公司亦可以多做一點生意彼此互助想諸君亦當樂就呢 甲523

永安公司大減價二十一天

陰歷四月初五起至二十五止

紅樹梅肥、青疇麥秀、流光如駛、轉瞬又春去夏來、想諸君日用所需、定必因時而異、本公司新運到大帮應時貨品、花色新巧、各類俱全、有良必臻、無美不備、且多爲上海市面所未有、即在歐美出現亦爲日無多、十色五光、菁華咸萃、現爲優待顧客起見、特於陰歷四月初五日起、至念五日、大減價二十一天、削本平沽、聊酬雅意、際此風光淡蕩、天氣淸和、務希聯袂偕臨、加以選擇、則敝公司謹竭誠以待、格外歡迎、

本公司謹啓 甲525

中國通商銀行虹口分行廣告

甲472

本分行辦理商業銀行一切業務並辦定期活期往來各種儲蓄手續便利定息克己訂有商業儲蓄各項章程以備 惠顧諸君索閱特此奉告

營業時間 每日上午九時起至十二時下午一時起至五時止星期六下午三時爲止星期日下午休息 地點 虹口乍浦路天潼路轉角

十餘年馳名老牌 保精丸

人人歡迎 袪病強身

生理學說人身之元始乃由一顆精珠所成若精濃則體必強精薄則體必弱故泰西各國對于保精之道最爲注意特訂專例凡男女未及二十五歲者不得結婚因此種族日強反觀我國人種懦弱皆爲早婚之害抑有年未及二十便而成婚發育未充骨髓未堅精髓已耗體何能強可知保精之道大則關乎種族之強弱小則關乎一身之健康如此豈可不加保重凡既虧損者尤宜速服保精丸以培補之是丸風行十餘年名馳各省不論男女老壯均可常服功能轉弱爲強多子延年雖八十老翁服之則下元強固精髓永保依法常服獲益非淺謹將保精丸十餘年來歷經實驗之服法略列于后

諸君有患**精神萎弱** 性志煩悶手軟脚重胃呆食滯者乃憂勞過度而致腦虧氣衰之故請速服保精丸每次一二粒日服三次服之七天便能飯量加增精神爽健者乃益髓補腦之實驗也

諸君有患**心跳氣急** 頭暈目眩耳鳴腦脹面白肌瘦夢遺盜汗者乃耗精少血之故請試服保精丸十餘天即覺面色紅潤神淸氣壯者乃補心生血之明證也

諸君有患**遺精滑洩** 精神疲倦四肢無力筋骨酸軟久則成勞且有乏嗣之憂請速服保精丸三四天之後立能固精止遺常服則日進健康身體強壯

諸君有患**尿短不爽** 輕年淋濁腰疼腿酸頭暈耳鳴面黃肌枯者乃腎虧之初步治之甚易惟服保精丸每早晚各服一丸于午飯後則服二丸服之三天即覺小便暢利精神爽健可知保精丸補腎之功名不虛傳也

諸君有患**下元萎弱** 腎水枯竭精冷似水虛洩不舉者乃勞心過度或青年時耗精太甚而致腦空髓枯筋疲力盡如連服保精丸一二瓶其功便顯筋力健活下元強固乃益髓補腦之實驗也

諸君有患**筋骨疼痛** 手足麻木半身不遂者乃髓空精枯之故如連服保精丸三數瓶便能日覺筋骨舒暢手足輕健者乃固精充髓補腦壯氣之實驗也餘如子嗣艱難精水冷薄身體萎弱小尿短促滴漏不爽肺萎咳嗽夜夢不安食細便燥等症以及**婦女**白帶經亂腰疼腿酸肚痛宜於午飯後服二丸而早晚則各服一丸不論有病無病均可常服腹脹滑胎小產等症均能藥到病除每服一丸日服三次服之七天以後奇功漸見常服能致子宮活潑身體壯健多子多壽功難盡述

價目 每瓶一元二角 每打十二元 郵購加費一成 保險件回

外埠經售處 杭州 杭州大藥房 漢口 湖北街博濟藥房 吉林 五洲大藥房 廣州 河南洲咀兩利號 香港 梁國英醫生 廈門 全閩日報館 南京 坊口大街五洲藥房 長春 興亞藥房 湖北 樊城前街仁記公司

總發行所上海四馬路中市**光華堂老藥房**謹啓 甲499

大泰山牌香煙

本公司前出泰山牌香烟經已馳名遐邇今選上等原料不惜工本特新製五十枝罐裝大泰山牌香烟一種烟枝加大烟味香醇烟色黃嫩誠佳品也每十罐之一罐內有特別贈品餘九罐每罐內有換精美月份牌贈券既獲物美價廉之利益復得贈品之優待也各紙烟店均有出售振興國貨請嘗試之 Z878

上海中國興業烟草有限公司

商辦 廣東銀行有限公司 廣告

本行係完全商辦在香港註册 實備資本英金一百二十萬鎊 另存盈餘積項港銀四十萬元 總行設在香港 另設分行及代理於廣州上海天津北京漢口英京日本美國小呂宋南洋暹羅等處 專營銀行業務一切交易格外克己如蒙惠顧無任歡迎 上海分行地點英界寧波路二號 營業部電話中央一七七八 經理室電話中央一七七六 圖兌處電話一六一七 甲443

評論

中國之農民問題（二）

昨論吾國經濟社會之現狀。深有慨於農業問題。未受相當之注意。際此工商事業。日漸擴張之時。農業問題之研究。相形而愈見冷落。其實就經濟之意義言。偏枯固有礙於發展。就社會一般言。苟多數農民。長處於愚昧困窮之境。縱令工商業如何繁榮。亦無異七寶樓臺。築基于沙漠之上。吾人苟就社會內層一爲諦審。必將徬徨而不安。關於此問題。最近出版之『東方』雜誌第七號。有羅羅君『農民生活之改造』一文。論之至爲透切。茲摘述羅羅君論旨之大概。申之以記者之意見。願關心此類事情者。加以討論焉。

羅羅君論旨之大略。謂『社會運動之主目的。不外謀生產階級生活之改善。吾國之生產階級。農民當占其最大多數。此數萬萬之無知農民。實爲產業界之礎石。故農民知識苟未增進。生活苟未改善。則一切之民衆運動。皆非眞實。』然農民之知識何由而增進。農民之生活何由而改善。羅羅君所提之方案則有三。（一）導入產業協濟制度。（二）由各地有志者投身田野間。施農民以相當之教育。（三）智識既進。然後圖農民階級之結合。蓋羅羅君以爲非排除生活障碍。則教育無所施。非知識增進。則團體組織無可言。非有團體之組織。則一般生活之改善無可望。步驟固甚明也。

農民生活改造之重要。自無間言。唯着手之層次。則記者之意。與羅羅君微有異同。記者以爲產業協濟制度。誠爲農民生活之保障。然此類組織。如所謂『消費組合』『購買組合』『生產組合』等等。其價值決非知識蒙昧之農民所能了解。令其自行組織。至爲困難。若由他人代爲組織而輔導之。則不能有親切之關係。而收效亦僅。先決問題。仍當從教育入手。顧實施農民教育。較之對商工階級之指導。其難百倍。蓋農民知識本極淺近。其見解又夙爲傳說習俗之所束縛。未易倉卒爲之解脫。自非成效已彰。明明可覩者。斷難移其信仰。僅以講演教導之勞。欲其堅信樂從。未可得也。

記者以爲教育農民。當先導之入於直覺的認識。換言之。即以示範爲入手之方。而應用農作物以爲教具是也。今第告農民以蟲害之可預防。非彼所信也。告農民以化學肥料之應用。非彼所信也。告以輪種之利益。非彼所信也。盡地一坵。而躬自試驗焉。比其有獲而出其成績以相示。則歡然以服。堅信而勿渝矣。雖使之赴湯蹈火而亦唯吾言是聽矣。是故不得其道。至難教者莫如農民。誠得其道。至易教者亦莫如農民。

使吾言而衷理。則改善農民生活當以何者爲入手辦法。不言自明。吾以爲凡農業專門學校或甲種農業學校卒業之學生。誠有志於農村運動者。當速組織若干之實習宣傳隊。各挾其相當之知識技能。分散於田間。以實行耕種之工作。迨成績既彰。村農野老。不待招致而自來問訊。然後授之以淺顯之理論。而勸彼等以仿傚。而又竭誠以佐助之。則彼等之信仰。油然而生。然後曉之以農業在現社會中所處之地位。與農家經濟之原理。則產業協濟制度可從而輸入矣。然後告之以同業團體之必要。與政治法制之關係。則農民階級。不待組織而自能結合矣。夫使農民社會能漸次應用新技術。社會有形之利益。已屬無窮。若更進一步而輸入協濟制度。又進一步而喚起農民之階級意識。則此數萬萬之礎柱。必復鞏固而健實。社會之寧定。有所托而不搖。產業之發展。以均調而互利。豈非今日至急至要之務哉。

命令

五月十二日大總統令 陳道源授爲海軍造艦大監此令

又令 任命査燿著施宜鎭守使署參謀長白國雲爲蒲通鎭守使署參謀長張厚生爲漢黃鎭守使署參謀長此令

又令 參謀總長張懷芝呈請任命楊克斌爲施宜鎭守使署中校參謀劉炯棠署少校參謀翁貴仁署蒲通鎭守使署中校參謀賈彭齡爲少校參謀李國樑爲漢黃鎭守使署中校參謀蔡紹忠爲少校參謀均照准此令

又令 署海軍總長李鼎新呈請授劉雲鵬爲海軍少校應照准此令

專電

北京十三日電 盛傳李士偉繼財長、李鼎新繼海長、徐世章代交通、餘不動、將下令、

北京十三日電 葉赶辦部員陞調、加俸·勞績、似備出閣、

北京十三日電 葉（恭綽）如出閣、決施燒糧清野法、暗潮洶湧、

北京十三日電 靳葉仍相持、閣題混沌如故、

北京十三日電 曹張王抵京後、忽緘默、擁靳電應者不多、故對靳漠然、

北京十三日電 府息、陸長有蔡（成勳）說、

北京十三日電 日組中國北方視察團十餘人、今日到、目的在組國際交易所、

北京十三日電 倫敦專電、日皇儲抵英後、續盟問題已接近、惟恐美嫉妒、表面一時未能宣布、

北京十三日電 烟酒借欵、美日競爭、近因政局未定、暫停頓、李（士偉）上台、著眼於此、

北京十三日電 津議二十日、用費三十萬、院撥五千、餘均由煙酒署墊、

北京十三日電 日資本家組東北實業公司、資本二千萬、啟發滿蒙、總店設奉、

北京十三日電 田中玉密電、青島日司令青（九日）啓程回國、此行與魯案問題、關係頗巨、請注意、

北京十三日電 內債局通告整理公債六月一日發第一號息、

北京十三日電 政府電胡使、詳探銑（十六）日日本御前會議對華態度、電覆、

北京十三日電 張家口消息、活佛有被刺說、

北京十三日電 羅素將赴箱根養痾、

北京十三日電 夏詒霆電覆、古巴智利設使、已得兩國同意、政府不日簡派、

北京十三日電 胡使電、日飛機隊本月下旬由東台出發、經朝鮮、往長春、請飭航空處屆時往檢查、

北京十三日電 贛楊（慶鋆）眞除、昨通過閣議、

北京十三日電 旅京鄂同鄉定删（十五）日開會、對王（占元）有反對表示、

北京十三日電 外內交農四部、寒日（十四）會商勞工會問題八條、

北京十三日電 曹張王今召政治及財政會議、尚未決、

北京十三日電 外部飭通商司擬共同調查委員會、查第三次革命外商損失、

北京十三日電 直礦省有、英法比使因礙該商已得礦權、提抗議、

北京十三日電 黑河領事館電、俄官強封華商貨物、向阿省長再三交涉、允即啓封發還、

北京十三日電 陶彬電、延琿日軍青（九日）完全撤盡、惟各處留駐聯絡員二人、

北京十三日電 中小八校無辦法、擬自動罷課、

北京十三日電 府院職員、删（十五）日在那園讌曹張王、

北京十三日電 擬設海疆巡閱使、任藍建樞、

北京十三日電 陸部催漢·德·滬兵工廠赶造援蒙軍械、

北京十三日電 朱啓鈐已回法、將遊比、意、約七月間赴美、

北京十三日電 陝·新·甘選舉月內可竣、

天津十三日電 外團對孫就總統職、保內政、不便干涉、惟聲明不借欵項、

天津十三日電 開灤礦馬家溝工人與保安隊衝突、因一工在街溺、警阻不服、動武、警拘工數名、工人大忿、開會議對付、雙方用武、門署員率多警干涉、工拒解散、警開槍、工傷六死一、平民傷三死一、獲爲首工人、全體罷工、曹銀派劉副官長、楊以德派趙視察長往查眞相、

天津十二日電 交系約許世英眞（十一日）到京、襄助計畫、

香港十三日電 陳烱明辭內陸兩部長、孫已慰留、如不能挽、則以唐繼堯長陸軍、胡漢民或孫洪伊長內務、

香港十三日電 鄧鏗謂粵桂軍已迫近、但雙方戒爲戎首、大戰尚非其時、

香港十三日電 李福林再請援桂、陳烱明令仍守原防、

香港十三日電 孫電顧品珍、贊成滇制省憲、

香港十三日電 陳烱明借欵事、對某商說、粵軍一年內決不失敗、請勿慮、

香港十三日電 陳烱明倡儉德會（一）非要公不坐汽車、（二）戒花酒、（三）絕賭、（四）宴客不用盛筵、（五）常服概用布帛、（六）婚喪禮從儉、軍政要人多贊成、

香港十三日電 李耀漢因被謠傳通桂、決出洋避嫌、

香港十三日電 于右任電告擊敗陳樹藩、並斃藩弟樹蘭、孫電奬、

香港十三日電 港反對加屋稅大會、中西要人到者二百餘、議決要求撤銷原案、

世界電訊

英礦工罷工風潮之擴大

▲路工拒絕運輸外煤…機師火夫將宣告罷工…阻止比煤運英…路工領袖受辱

路透社十二日倫敦電 路工聯合會之格拉斯哥與愛丁堡兩支會、決議於今夜罷工、要求鐵路公司收用因拒絕搬運外煤而被開除之二人、該支會之作此決議、未先請准路工聯合會幹事部、

路透社十二日倫敦電 機車機師及火夫聯合會幹事部已命會員勿在運送外煤之火車工作、如會員因拒絕工作而受處分、幹事部擬竭力輔助、如有必要、擬宣告罷工云、故煤礦罷工風潮又有重大之發展、

路透社十二日比京電 盎凡爾船港工人聯合會書記、通告運輸工聯合會及路工聯合會幹事部、謂盎凡爾船港工人擬拒絕裝運出口至英國之煤、彼且請比國路工協助船港工人阻止比煤運抵英國、

路透社十二日紐約電 英國路工領袖湯末士氏、在此登岸時、有美籍愛爾蘭人一大隊、在埠頭斥辱之、並携旗幟、書湯賣礦工之罪、湯乘街車逃逸、警察聞訊馳至、但衆已散走、

協約對德追索賠欵

▲尚須實施辦法

路透社十二日倫敦電 今日下院質問時、首相聲明雖德國已接受協約國關於償付賠欵之提議、然英國現所行之追索德國賠欵法、仍須繼續實施、首相此言、可以路透社柏林訪員所得諸可恃方面之消息互證之、據柏林消息、追索賠款法、雖仍實行、然英國對於賠欵一層、並不欲徵收多於哀的美敦書所載百分二十六之額數、

上西萊西亞之亂耗

路透社十二日倫敦電 倫敦接電、上西萊西亞叛黨領袖柯方蒂氏下令停戰、叛黨將否遵從、尚屬疑問、德兵入境者、日見增多、內有若干、不作戒裝、 巴黎來電述及德兵與波蘭兵血戰情形、喬治氏今日在下院宣稱、英兵未參與戰事、

美航業罷工續聞

▲談判無效

路透社十一日華盛頓電 工部總長台維斯氏宣稱、彼雖力謀解決罷工爭端、卒未有效、暫時不致續開會議、航業工人代表聞此宣言、已離華盛頓、

路透社十二日紐約電 航業機師雖拒絕工部所草定解決爭端條件中之二端、但已議決授權幹事部、儘力談判解決、幹事部稱彼等將攜答案回華盛頓、

路透社十二日巴爾蒂摩電 航業罷工人及同志三百名、衝擊稅關之門、圖與破壞罷工之黑人一隊爲難、黑人逃避某公署、內有數人、因警察不及馳至、會遭痛毆、

魯意師摩洋行
禮拜六拍賣

准於初七日十時在本行拍賣

服繡花衣

旗袍天幔中堂屏及灰條板刷牙刷袋以白狐鼠黑狐袖口衣領洋琴一口鏡獐絨補子鐵床打字器外國小狗鑞風雙人銅床花瓶畫料器扇鐵裁縫以及磁物不一應外國木器什佈計禮拜四可看此

魯意師摩洋行啓

魯意師摩洋行
禮拜一拍賣

准于初九日十時在本行後間拍賣磁面盔鐵床脚踏車火爐風扇小人床皮鞋象皮汽車胎書鏡衣服以及一應木器什物餘貨不計此佈

魯意師摩洋行啓

魯意師摩洋行
禮拜一拍賣

遭漬呢絨

准於初九日下午二點半鐘在本棧拍賣日前蓬路興泰呢絨號失慎搬來稍漬薄花呢嗶嘰呢法蘭絨絲鎗呢毛花呢駱駝絨

呢 大衣毛

念餘疋象皮雨布羽綢羽紗膠布寬緊駝絨閃光呢柳條緞硬領金邊等貨拍後審日出清此佈

魯意師摩洋行啓

寶和洋行
禮拜六拍賣

油漆什物

准於本月初七日下午二點半鐘在北京路十八號本棧房內拍賣裝數十各色冷四十磅五毛打五百五十箱五聽五十餘箱 **臘光油漆紙** 等其餘廿六磅洋乾白五鎖筒洋蠟糊黃毛罉餘不計此佈電燈罩

寶和洋行啓

寶和洋行
禮拜二拍賣

上等住宅

准於本月初十日上午十點鐘在呂班路四十五號內拍賣書樓間大菜間房間浴間廚房一切上等木器書樓式來路山孤酒架留聲機器器絨地毯電風扇銀器刀义磁料器畫鏡窗簾鐵灶冰箱其餘不計先两日可看此佈

寶和洋行啓

呂宋白棕繩

本公司獨家經理瑞森公司正副號呂宋白棕繩大小尺寸俱備貨堪耐用價極克己賜顧者請到四川路三十九號本公司或虹口東西華德路日昇弄葉成記是禱

永盛公司啓 乙422

寧波櫟社 李芝光 針科醫生

秘製 瘋濕痰痛丸

本醫生世傳針科兼擅岐黃常治瘋癆臌膈疑難雜症一經診治無不立奏奇效近鑒患者常有遠道不便之感特此悉心研究一種（瘋濕酸痛丸）能治久遠瘋濕酸痛行動不能自由等症服之有起死回生之神功藥力道老幼咸宜凡患是症者請弗失此妙劑也每盒一元二角郵寄加一服法另詳仿單寓上海法大馬路八仙橋德順里九號房啓

趙同春堂主人鑒

蘇州徐陸氏題贈

上海四馬路趙同春堂主人惠鑒氏子名炳仁年四歲今春偶患痰喘之症延醫診治而均鮮見效竟至驚風抽搐眼閉昏迷幸蒙鄰人贈以貴堂小兒萬病回春丹二顆依法服之刻霍然而蘇及至前月氏忽患痧症復取貴堂痧氣丸灌服遂漸安痊今母子恩同再造愧無酬謝特募我兒與我之圖並誌數言伸謝忱耳 蘇州城內養育巷徐氏檢衽 乙364

幸荷賜顧請駕臨上海仁記路一號 上海開灤礦務局 無任歡迎

(烟煤)最合輪船火車各廠及家用所需之各種塊煤末煤

(焦炭)最合鎔爐鐵廠翻沙廠等所需之焦炭

(輪船)往來上海秦皇島天津之間承接裝貨搭客

(火磚泥)最合鍋爐烟囱爐灶及潮濕地方建築所需之用

丙65

朱鴻卿
改良蘇灘 女子蘇灘

相邀十元八角送戲法女子二十八老北門內廣福寺西七九號

Ford THE UNIVERSAL CAR

福特汽車
每輛一千一百七十兩

怡昌洋行

法租界天主堂街八十九至九十一號 丙48

榮 大提舞 線戲臺

本台起翻歷有除年油畫布景各樓全新提超等定價 念元 在四馬路西首三百三十七號

鄭少賡
時新事曲 與前不同

蘇灘十元八要戲法加二班英大馬路巡捕房後牛莊路五十三半

競 古裝化 蘇灘社

費西冷發明古裝蘇灘歐劇只此一家貴府堂演價 念元 西門外萬生橋南首德順和烟紙店隔壁弄底廿三號費梅孫

女士花月英 改良申灘徐寶棧 女士花明月

貴府堂演價十四元八角住九畝地富潤里五弄第一家定期不誤

朱一青 男女素貞英 蘇灘 男女張玉英 張鳳祥 戲法

一青男女蘇灘現往漢口大約七月初回申 敝人歐美魔術普通十元八角廣太世界南首升和里

聲 提線舞 京劇臺

本台早蒙各界贊美新添行頭佈景燈彩提手優等請試方至每台定價 念元 寓大世界後菜市街餘慶里口或汕頭路

朱 中西 西 戲法 山

歐美返滬貴府相邀堂演請至寶善街中麥家圈口榮吉里接治

承接 改良花寶愛 女子馬月松 本灘 新色楊鴻生 燈担

十二元八請至法界格洛克路大吉里口或家郎橋萬聚醬園對門

文 大提舞 線戲臺

全新行頭滿樓燈彩佈景銅棹(念元)大世界斜對門東首四六門或四號弄小南門裏倉橋文秀堂

趙 歐美 中 戲法 山

鄙人由粵新世界回申新巧滑稽文武幻術兼備軍樂貴府相邀寶府渡路餞江會館對門積福里二家

王 唯一王愛玉改 美 良女子新蘇灘 玉

男女九人女子唯一時事小調新曲蘇灘特別錦繡電光蘇擔裝璜奪目歌曲動聽獨一無二相邀十二元日昇樓夜南香粉弄恒德里

便而且公 滑川診所專治花柳皮膚病簡章

一本醫生在永濟堂驗治白濁下疳橫痃魚口便毒楊梅結毒以及癱瘓瘰癧手指節疵者理三十六種喉症二十四種痔漏一切花柳皮膚等症迄今已歷二十餘載凡就診者均限期痊愈可保永遠不發●一本所門診掛號金一角下午仍收一元●二角●一本所代煎湯藥六零六及血清注射限時每日上午九時至下午三時至晚九時●一本所零設靜室以備病人寄宿每日膳宿費計洋六角●一本所十二時下午三時至晚九時不候以來所用實行經驗各種靈藥備有百數種以上諸症凡患者來所而述病情者可任自治一如函購者先將病形書明本醫生對症用藥外埠另加郵費一成 每種一元二角 診金洋一元 上海英界雲南路安康里滑川醫生啓附告本醫生對症發藥本所所售各藥均是本醫生實行試驗之品故對症發藥屢不獲效者函詢不答非比市售以 乙248

十少山
改良范少山 新曲

貴府相邀原班八元八角親到 請至大慶里西 二十八元

慎餘洋行進口部廣告

本行新到大帮現貨機器無電自明燈最合汽車馬車包車脚踏車等之用此燈光亮異常經用耐久定價克己以廣招徠賜顧請駕臨敝行進口部樣子間接洽可也

三馬路一號A慎餘洋行謹啓 電話中央一九七二 丙174

老牌青州水泥

老牌青州水泥物質堅美無待贅述且每桶內所裝水泥與別家相較確多二十磅至二十五磅尚希注意

核算目下各種水泥來路缺少價值已增況供不敷求仍有續漲之勢本行到貨無多賜顧幸勿遲延爲盼

上海圓明園路八號 丙163 英商新旗昌洋行謹啓

廣東種德園謹告
購婦科烏雞白鳳丸曾經農商部嘉獎一等方是眞老牌的

362

烏雞白鳳丸主治 婦人身體經氣血兩虧頭眼花精神怠倦腰骨痠痛子宮虛冷久不受孕不調經期腹痛白帶小產等症莫不奇效近因市上有假冒諸君惠顧請認明

一等獎章五彩花鐵盒 並農商部發給單印上明顯標記以杜假冒諸君惠顧請認明招牌庶免魚目混珠 價目每丸五角小丸每兩二角半〇每丸一角又小丸每兩二角半〇品每丸洋一元〇加料每丸五角〇單料每兩五角〇函購即寄每兩二角半〇上海河南路老巡捕局對門 **種德園老藥總發行**

新發明一種預防花柳藥 愛克鱗

花柳叢中極多病毒偶然涉足尤易被其傳染重者發爲梅瘡橫痃輕者亦生淋濁一經沾染常爲終身之累本公司爲普救衆人計特聘醫藥專家悉心研究以數年之試驗

裝璜精美携帶便利凡作狎邪游者務必隨帶此藥按法應用不特一切花柳無傳染之憂且能補身益腦使精神生愉快之感諸君請一試用方知其妙也

價目大瓶大洋一元小瓶大洋五角總發行所上海英大馬路新世界西 **三西公司** 電話中央六二一六二一號 395

祥泰沉香參燕號

本號開設上海南市裏鹹瓜街發售沉香琥珀伽南玉桂暹燕洋參以及上品細藥貨眞價實包退回換茲屆各處名勝古刹進香之期本號特運地道眞正沈檀速降香等到申凡各界士女具潔誠進香愿之者敬請惠臨選購價格格外從廉以廣招徠幸注意焉 乙380

清血解毒 六零六 內服聖藥

專治花柳梅毒風濕骨痛癱瘓疳瘡癧癤婦女赤白帶下月經不調小兒胎毒均可統治 每瓶洋一元七角半

本藥房又製(六零六外搽藥膏)拔毒去污生新亦有奇效 每大盒洋一元小盒二角 397

上海四馬路太和大藥房

役柱唱戲機器公司

專售軍警全隊樂器水師馬步鼓號各國風琴洋琴大小留聲機器

謀得利洋行

上海又日新南號汽燈公司
自製國貨汽油燈首創第一

燈 類分十種 自一百枝光起一千枝止 數

携帶最便極無危險用法指明包用三年備有樣本函索即寄門莊批發取價極廉開設上海五馬路正豐街中市二百三十九至二百四十號門牌

空前絕後之美術品
奉贈海上十二名畫集

本公司印有精美名畫集計十二張爲一套係海上著名畫家聚精會神之作鈎心鬥角各盡其妙抑且印刷鮮明玩之愛不忍釋洵爲希世奇珍茲爲酬答同胞提倡國貨之盛意起見特將此項珍品公諸同好凡積存十支大長城香烟空包四十個者可到就近各分公司換取十二名畫集一套機會難逢敬告吸烟諸君幸勿交臂失之

茲將十二名畫目次錄左

清磬	沉香亭北倚欄干
稱英	新花低發上林枝
丁悚	三月三日天氣新
雲先	枝上柳棉吹又少
尊我	紅裙妒煞石榴花
詠清	雲水沉沉夏亦寒
柏生	湖上微風入檻涼
杜宇	霜落秋山黃葉深
景吾	已涼天氣未寒時
光宇	調急遙憐玉指寒
之光	玉爲風骨雪爲衣
曼陀	斜倚熏爐坐到明

中國南洋兄弟烟草公司啓 乙389

上海三馬路畫錦里西首

和綸綢緞莊 兼辦喜幛 廣告

本號開設以來歷已十有年數專售國貨綢緞價格公道歷蒙惠顧者嘉許今特運到織機廠緞紗華絲葛華絲紗羅以及各洋新出品花素紡綢色色齊全目低價與衆不同可稱眞便宜貨之機位也衆喜幛每幛六尺長每項五元五角呢幛六尺長每項一元七角綢紗對六尺長三元金字每副五角優待顧客有早定晚取之速此佈 乙390

上海石路三馬路南首

仁昌永綢緞局廣告

本號開設以來歷有年數出售國貨綢緞價格克己歷蒙顧客稱讚今由京蘇杭湖盛澤各埠運到名廠綢緞華絲葛華絲紗羅熟羅杭紡線春綢紗盛澤各式紡綢花樣新異顏色鮮明貨物精良特價便宜優待主顧尺寸寬放若有短少包退還洋特此露佈 乙391

上海四馬路洛中

美大公司十週紀念

三月廿五日起

綢緞減價放盤贈彩一月

惠顧三元另贈彩券每券有物多則類推

頌揚 辰州蔣立除

鄙人爲幼子病驟賤內思鬱氣凝痞痛腰酸白流癸滯待命勢危適舍親由鎮携乃弟來申就醫吐血之危症先幾日幌友患喉蛾投英大馬路新鳳祥間壁日新里二百四十號蔣先生處療治立愈值舍親訪醫幌友知悉當介紹未經五分鐘鮮血立止住醫旬日精神健旺鼓舞而回鄙人欣慕之極遂代賤內求治當蒙書符兩次一概霍然經一痞消余三人皆感先生功效迅速不延期不藥餌欽佩之餘敬投各報以誌鳴揚 ●棋盤街○公餘綢莊●靜齋帳房○藥敬賀●鎮江洋橋西●源裕錢莊●黃詠愼

贊成人 督辦熊秉三○湖北督軍公署副官陸軍上校仇俊愷同啓 324

上海大同行 恆記

慶福星銀樓廣告

本樓係大同行九牌之一創始已逾百載茲於去年在虹口中虹橋東首源昌路口自建三層洋房發售加炶條錠葉金精製金銀時樣首飾督造中外器皿禮品兼收各路礦砂荒金買賣各國金洋至中西鑲嵌鍍金法藍專求精雅玲瓏足供選擇五彩喜慶禮券亦各完備倘蒙賜顧自當竭誠歡迎

電話北六百十九號 乙375

上海

泰亨源記銀樓啓事

本樓今庚更換記號昌記所有以前泰亨源方記名下兌出金銀首飾以及外埠支店一概照常收兌以符信實而昭鄭重恐未週知特此聲明開設英界北京路鐵大橋南電話二八五八電局掛號○○七七

古法加炶元字足赤飾金 售出每兩洋四十八元半 收進每兩洋四十七元正 天字紋銀每兩一元六角 甲485

交通銀行發息開會通告

啓者民國九年份股本利息茲經本會議決官利六釐紅利八釐定於五月十日卽舊歷四月初三日在各處總分支行所開始發給請股東諸君屆時親携股票前往就近總分支行所按照規定手續支取利息幷定於五月二十二日卽舊歷四月十五日午後一時在北京前門內西皮市街銀行公會開股東常會務請股東諸君於會期前五日携帶股票到北京本行總管理處驗明領取赴會入場券其有遠道不克親自到會須委託代表者應請先期親携股票到就近本分行開具股票戶名號數作委託書由該分行驗明蓋章交由代表人携赴北京本行總管理處驗明照領入場券赴會特此通告

交通銀行董事會啓 甲428

女友

予四十無子妻屢孕而屢小產間諸中西名醫皆曰予妻身體虛弱以致結而不實非先停孕加以調補使其身體強盛而受孕不爲功僉以飲和室公司之外按停孕金丹王道可用予如教滙購是丹洋五元用之頗見奇驗故連用一年未嘗稍輟同時又將銚鍊代飯粉調補之迨上年春予妻體氣轉強胃量與體重迥非昔比時予續購該公司之必孕金丹十元服未六管居然一索得孕於本年清明前二日呱呱者落地竟一佳兒合家雀躍特登報端以告體弱不宜受孕或孕而小產之女友該公司在上海北車站對面印有仿單任人索閱

南昌天燈下謝逢時誌 乙418

包愈勞傷咳嗽 順氣化痰 吐血斷根

吐血一症皆由身體虛弱或咳嗽而傷肺部其病原尤在憂鬱思慮過度日久不愈致成癆瘵性命攸關本齋利濟爲懷得祖傳良方不惜工本秘製此膏專治一切吐血之症以及癆傷咳嗽無論男女老少雖十年二十年老咳服之立刻見功屢試屢驗重者二大盒斷根輕者一大盒包愈永不復發妙在滋陰潤肺止咳化痰眞治吐血之天下第一良藥也若有虛言神明共鑒每大盒四元小盒二元每料六盒洋十元大盒九大立服每料洋念元先試二元亦可惟假冒甚多購者認明○遠埠函購原班回件信力自給咳嗽順氣化痰丸立止每瓶洋五角

鋪設上海二馬路西鼎新里內京都天寶齋啓 487

新老 科法醫 白濁

本診所醫士以歐美最新發明科學手術及用電器無痛醫治新淋星期全愈久淋限期包愈無論患有梅毒下疳魚口囊腫遺精及一切疑難各症請駕臨英大馬路抛球塲七十三號東陸銀行對過西醫余景誠專門專科診所

包醫痔瘡 免割無痛 十日痊愈

本診所向精醫專門專科此症設新法注射醫痔免割無痛立單十日包愈 西醫余景誠 英大馬路抛球塲七十三號東陸銀行對過毒門專科診所 413

英昌照相館遷移廣告

本館因五馬路房屋翻造業於元旦遷移四馬路東首十三號重行開幕頗蒙各界人士踴躍惠顧敝館無任欣幸然間有未知敝館遷移之地點者今再披露報端俾惠顧諸君知所問津也敝館美術之特色早蒙各界君子交相讚譽無待贅詞凡蒙賜顧竭誠歡迎價格公道其餘軟片沖洗不取分文如承邀約出外拍照無不格外克己以副主顧 電話中央五九三六 乙388

振華打字學社招生 另設特別班 限一月畢業

本社發明閉眼術確實首先創設打字專科已十四年功課完備教法精善洵可爲各打字社冠一經來學卽能閉目打字三個月精熟能用新舊各式通用機器故謀業輒得優勝登報頌揚本社者不知凡幾成績昭著隨時加教速記簿記畢業後並能介紹生意欲閱詳章來取

虹口乍浦路聯安里振華學社啓 乙411

上海四馬路棋盤街轉角

五洲大藥房

女同胞 敬告

◎女界寶 每瓶一元 每打十一元

敬告女同胞凡患體虛血少經水不調赤帶白帶經衰難產流產胎前產後晝夜潮熱手軟脚重浮腫無力腰骨痠痛者惟服女界寶可以痊愈

◎月月紅 每瓶一元 每打十一元

敬告女同胞凡患白帶白淫經閉血枯或數月一潮或一月數至或滴漏不止或經痛經冷瘀血內積腹脹氣塊等症者惟服月月紅可以痊愈

（以上二種爲五洲藥房自製之良藥） 乙401

化粧品

本藥房發行婦女化粧用品如▲生髮水▲花露水▲光面水▲嬌艷粉▲花露粉▲香水粉▲光面粉香蜜膏以及各種香水香皂等無不俱備零躉批均極公道

上海

中華滙業銀行廣告

本銀行奉財政部批准立案額定資本金一千萬元先設京滬兩行專營國內外滙兌以及各種存放款項抵押貼現跟單押滙買賣生金銀等一切業務國內通滙地點北京天津青島漢口南京濟南九江福州廈門廣州汕頭奉天長春大連等處國外通滙地點倫敦紐約香港新加坡孟買東京京都大阪神戶橫濱長崎名古屋門司小樽函館朝鮮京城等處各界賜顧請接洽可也

路四十一號 電話經理室中央一千九百四十六 營業室中央一千九百四十一

鳴謝吳國卿大醫生

拙荊鍾氏素患胃疾歷試諸醫均未見效幸由友人麥懇慈君介紹西醫吳國卿先生診治居然藥到病除霍然而愈吳先生之神術堪稱國手鄙人與拙荊感戴之餘特登報鳴謝

何兆平謹啓

兜安氏止咳藥片專治傷風咳嗽聲啞喉乾喉癢喉管炎及演說唱歌之用聲過度等症每瓶價洋五角

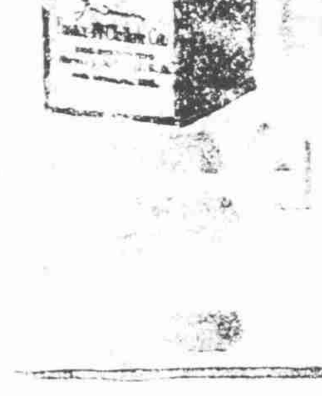

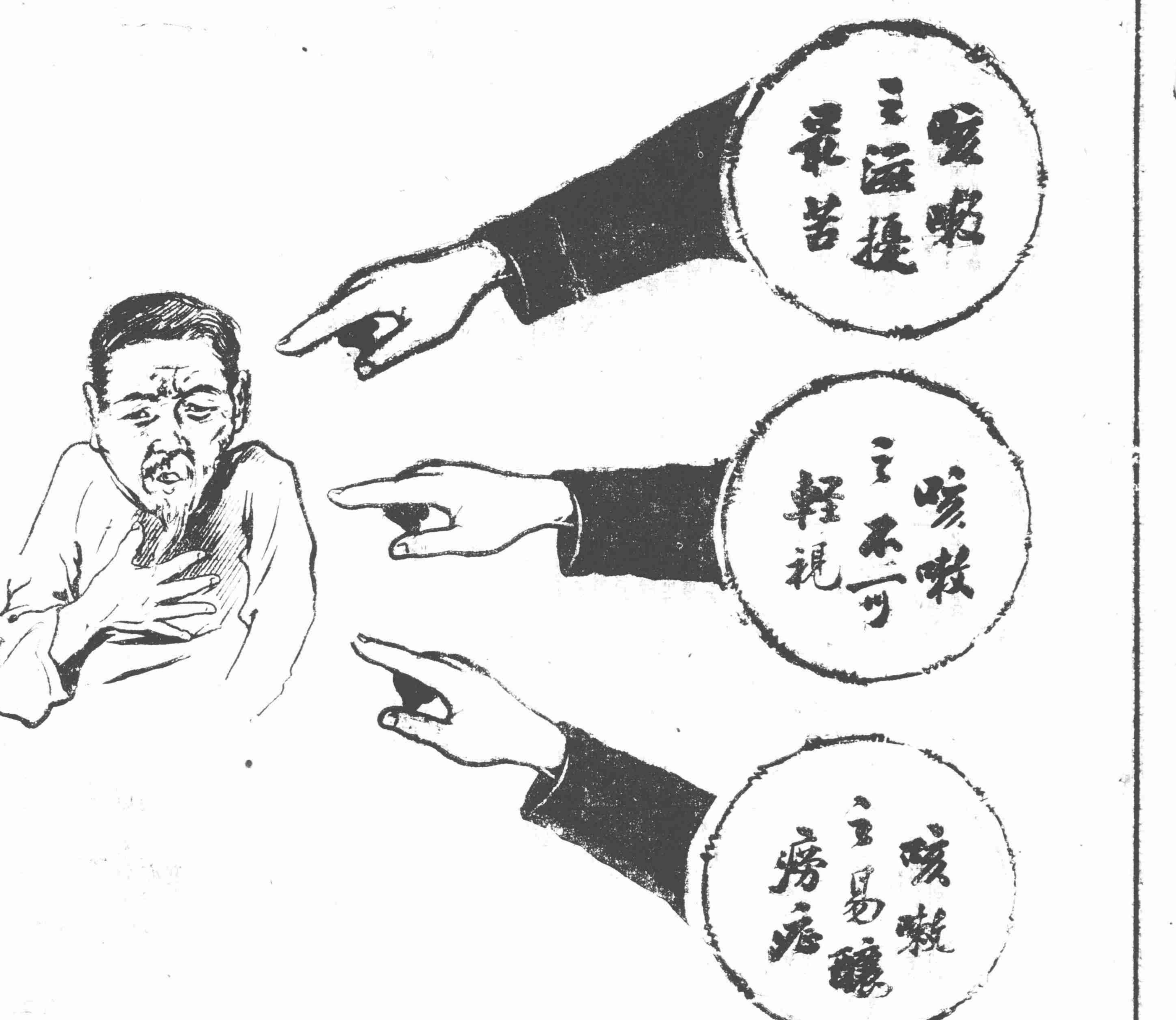

澳政府禁軍械運華

路透社十二日墨爾邦電 澳政府禁止以軍械子彈運往中國、

違律赴菲華人被羈

路透社十三日馬尼剌電 凡違律入菲列濱之華人、均將被羈、而於日後押解出境、稅關事務局宜稱、明達流周圍之海面、將派警艇加巡邏、

日本將減軍備費歟

路透社十一日東京電 據確實消息、陸海軍現正考慮於下屆豫算案大減軍備經費、現已任定陸軍整理委員會、又據報載消息、大藏大臣已得內閣贊成、草定下屆豫算案之規則、減辦新事業、減募借欵、減輕海陸軍經費、並議撤退西比利亞戍軍、陸軍官員否認北海道將置新兵一師之謠言、

烏波條約談判終止

華俄社莫思科九日電 據門司克電告、稱波蘭與俄羅斯烏克蘭商訂條約委員會閉會時、俄烏克蘭代表團團長嶽坦斯基氏、於一簡單演說中、表示其對於俄羅斯烏克蘭與波蘭永遠和平之希望、以後雙方將以農業發達及和平改造事業相爭競、而不復以兵力見於疆塲也、波蘭代表亦曾作同樣之演說、謂與東歐諸隣國訂結邦交、實爲波蘭不勝榮耀之事、以其足以爲波人之明星而引導波人趨於佳境也、波蘭并非希望與俄羅斯劃一明晰之彊界以謀自守、所願者、自此以後、即將東西歐彼此聯絡而同造和平幸福云云、

俄國對外租約訂立手續

華俄社莫思科九日電 國民自治委員會、頃頒布規則兩項、關於與外人或外國商行訂立租界條約手續事、其條文如下、(一)所有各租界條約、須先由有關係之國民委員會委員長或其代表簽字、然後再提交國民自治委員會、加以承認、(二)經自治委員會承認後、再由有關係之委員長及外交委員長、代表蘇維埃俄羅斯、重行簽字一次、經過第二次簽字後、其條約即可認爲有效、

中歐各國之五月節

▲哪威……丹麥……德意志……波蘭……

華俄社莫思科九日電 五月一日哪威都城克里斯鄉尼亞有大隊手執共產黨章旗之工人舉行示威運動、甚引全城人民之注意云、又丹麥都城科盤哈幹加入五月一日遊行者、有五萬人之多、柏林之五月節運動、尤得最佳結果、是日之遊行隊、由共產黨所組織、各執紅色章旗、口唱萬國歌、行經柏林街市赴中央集會塲、有共產黨員向大衆解釋無產階級節之意義、聽衆達數萬人、其中以工人居最大多數、獨立社會黨亦曾舉行遊行、多數社會黨則僅於各處開討論會、據最後所得報告謂共產黨之示威運動、曾被警察干涉、欲圖阻止、以致互相衝突、雙方均有數人受傷、共產黨員所執旗幟中有書有『蘇維埃俄羅斯萬歲』者、駐柏林之蘇維埃代表團於是日在其廣處舉行慶祝、於室中張掛各種旗幟及列寗肖像云、

又同日電 據閩內傳來消息、稱華薩警察對於所有加入『五一』示威運動之社會主義者、施以橫暴之干涉、用武力驅散其隊伍、幷肆意毆打婦女、將所有旗幟撕裂、拘捕代表、共計受傷者約一百人、被捕者一百五十八人、其首領鮑列其昂亦在被捕之列云、

又同日電 瑞典都城於五月節有共產黨員舉行大示威運動、柏吉格蘭氏之演說告工人以不可爲資本家之謠言所惑、現今瑞典實爲蘇維埃俄羅斯需用車頭之唯一製造塲、以後吾瑞人將採用共產黨之革命計劃、以謀推翻資本階級云、

美勞工不願承認新俄

路透社十一日新新拉蒂電 美國勞工聯合會幹事會議、現正準備提交常年大會之文件、力圖示明美國有組織之勞工、不能贊助承認俄國勞農政府之任何運動、

菲島運動選手定期來滬

路透社十三日馬尼剌電 參與遠東運動會之菲列濱選手一百三十九人、定五月十九日登程赴滬、

法前總統在比演說

路透社九日巴黎電 前總統普恩賚氏應請在比國演說若干次、普氏昨在不魯塞爾演說法比兩國間之古來友誼、及利害相關、

大阪電氣工人罷工失敗

路透社十三日大阪電 此間電氣工人之罷工、已完全失敗、星期一日被開除之工人、已有半數復被雇上工、罷工之第一日、凡留廠與回廠工作者、經公司各給酬金十元、城中電流、現已照常供給、未受罷工者干涉、惟發電處仍有警察護衛、工人之擾攘、徒予公司以裁減人員之機會、

勞農政府發還俄商材料

路透社十二日倫敦電 勞農政府前將沒收某俄商之材料、由代表克拉新氏運入英國、交與某英商、原主俄商乃在英國裁判所控訴、請諭被告英商不得變賣、經裁判所允准、因勞農政府未爲英政府所承認也、被告英商不服、上訴於高級法庭、今日判決、註銷前判、其所持之理由、以爲法庭鑒於英國以後對於勞農政府之承認、無權考慮勞農政府沒收貨物之是否合理也、至是勞農政府輸出各物、可否扣留之問題、乃得解決、本年三月、克拉新氏曾語人、謂此案乃一試驗案、宜速判定、而在未判決之前、所有俄國與英商所訂之各種契約、皆暫時不能有效、因恐俄貨到英被扣留也、

在俄儒哥僑民要求返國

華俄社莫思科九日電 現在俄國之儒哥斯拉夫兵士代表自治會、頃致儒哥斯拉夫政府一請願書、告以現在留居俄羅斯烏克蘭土耳其斯坦等地之儒哥斯拉夫兵士與人民、爲數尙夥、均欲求返國而不得、該請願書中對於政府不注意本國人民、加以嚴重之詆毀、以前自治會屢次請願書、既無相當答覆、又未告以收到與否、該自治會曾極力設法、將多數工人與農民、運返故土、而政府方面、從未與蘇維埃俄羅斯擬定何種辦法以收回僑民、又謂現在莫思科之捷克斯拉夫紅十字會及其他各國同樣之組織、均盡力幇助送回其本國人民、獨儒哥斯拉夫政府、對於此毫無舉動、而於在西伯利亞之儒哥斯拉夫官吏及挑撥戰爭之罪犯等、反加以優待而使之返國、儒哥斯拉夫自治會、鑒於上項情形、特請政府即刻與蘇維埃俄羅斯政府開始交涉、以收回其在俄之僑民云云、該請願書由該自治會會長蘇都拉及秘書喬治維署名、

肯甫蘇維埃之選舉

華俄社莫思科九日電 肯甫新選出之蘇維埃、頃致書於烏克蘭與俄羅斯之國民自治委員會、及各紅軍首領、告各處以其成功之消息、所選出蘇維埃無黨者代表四百人、與大多數之共產黨、共同討論各項決議、並致慶賀書於第三國際及英德各工人云云、

俄政府陳列各部治績

華俄社莫思科九日電 歐俄中央執行委員會近設立一特別機關、專負組織各部各種敎育博覽會之責、其目的在示人民以各部之治績、此新設立之機關、將名爲博覽幹事會、由各部及莫思科彼得格勒蘇維埃派代表組織之、按期向中央執行委員會報告其組織之成績云云、

英國移民情形

路透社十二日倫敦電 過去七年因戰事關係、英人移植帝國各殖民地者、數大減少、今日議員希爾德氏在下院建議、於帝國大會議舉行以前、政府宜編製詳細表格、以表明移民之情形、愛樸里大佐答稱、自一九一五年至一九一八年、共四年、英人移入各殖民地之總數、爲八萬七千四百八十七人、而在戰前一九一三年之一年中、則有二十八萬五千零四十六人、一九一九年移民數爲十一萬五千三百六十九人、去年爲十九萬八千五百九十三人、

俄國兒童教育大會

華俄社莫思科九日電 全國兒童敎育大會、已於本月三日在莫思科開始舉行、莫思科彼得格勒及其他各省代表及敎育家、均有各種兒童敎育之報告及提議、其中討論之問題、有現時兒童需用之書籍、兒童圖書館、文學科學中央機關之組織及各種青年文學叢書之發行云云、

又同日電 全俄鄉村文學著作家大會、亦於八日在莫思科開始舉行云、

各國雜訊

路透社十二日倫敦電 斯台華氏因在威爾斯發煽亂之演說、爲亞白西倫警務裁判所判罰充苦役三月、按氏爲英國共產黨之組織人、

路透社十二日倫敦電 克那德輪船公司總董布慈爵士、聞亦在四百職員簽名願上船執役者之列、今日有許多船家、其中不乏貴族、亦往倫敦船局辦公處、自願爲船上管理應務員、

路透社十二日華盛頓電 哈定總統已令檢事長陶爾蒂氏調查陸軍部於戰時承辦各物從而漁利之控案、大約不日將開始徵查、

國外要聞

美國國會中之議案

中美新聞社四月十二日華盛頓通信云、美國第六十七屆國會、於今日正午開特別會、議案甚多、會期恐須展延多日、美國對內對外各政策、皆將於是重造、今日參衆兩院之議案、皆限於組織方面、所有各領袖曾開會非正式討論之辦法、須待明日或星期三日哈定總統之宣言中正式規定之、大約所處置者、多爲內政、如關稅普通稅及其他法案、

今日國會之開會、爲共和黨重復完全管理國事之符號、白宮、參衆兩院、及政府各部、皆歸共和黨控制、自堵虎脫總統時代以後、久未有此現象矣、計參院今日列席之議員、共和黨五十八人、民主黨三十七人、衆院列席之議員、共和黨三百人、民主黨一百三十二人、社會黨一人、

各議案中、最多者爲財政議案、如福特尼臨時關稅案、抵制『噸率』案、永久關稅修正案、新訂國內稅法案、預算制度案、兵士郵金案等、此外則爲改組政府各部案、及全國新俸工值改定案、

參衆兩院中共和黨之組織、均少重要變動、滑哀沃明州籍衆院議員台爾氏仍爲衆院共和黨領袖參衆兩院各委員會中之共和黨委員、均增加民主黨委員則減少、主席大都仍舊、其參院較小之各委員會、已照新章裁撤、

特別會議最先討論者、爲福特尼氏臨時關稅案、各領袖希望下星期內咨送哈定總統、永久關稅修正案將繼臨時關稅案提出於衆院、至參院之議案、褒然居首者、爲科倫比亞二千五百萬金元借欵條約、約定於八日內投票表決、共和黨議員反對者甚多、但預期可以通過、陸軍及海軍兩預算案、亦將於會議初期提出、陸軍預算三萬四千六百萬金元、前爲威爾遜所打消、海軍預算、則衆院定三萬九千五百萬金元、參院海軍委員會則定四萬九千六百萬金元、均於參院討論解除軍備案中被拒却、今新政府對於陸軍預算、將提出新條陳、衆院於此兩案、預料將迅速行動、而參院尙有解除軍備之運動、恐仍將擱起、參議員波拉氏已重行鼓吹解除軍備、幷請哈定總統設法使美英日三國開一減縮海軍之會議云、

國際問題、在新國會中亦將占重要位置、但未必能速決、其將最先提議者、爲對德與終止戰態問題、此外則爲對俄通商問題、日美交涉問題、及巴拿馬運河通過稅問題、亦在重要之列、共和黨各領袖又允許迅速討論前爲威爾遜總統所拒却之限制外國移民入美案、大約參院將先通過之、此外將討論者則爲考爾特宣布煤業情形案、肉類打包商取締案、冷儲條例案、專賣事務局重組案、端納氏成年贊助案、菲律濱及拋土立古准許獨立案、特赦違犯間諜法者案、限制聯合國借欵案、鐵路改良案等、皆在提議之列云、

內國電訊

駐奧公使已遞國書

路透社十二日北京電 駐奧黃(譯音)公使報告政府、已於四月二十八日以國書呈遞奧總統、黃抵奧已一月、而國書遲遞者、乃因奧國政局不靖之故、

駐俄代表請濟款項

路透社十二日北京電 駐莫斯科中國非正式代表陳廣平(譯音)請政府接濟欵項、政府因目下不能直接匯欵至俄、故擬請駐倫敦俄代表轉寄之、

另派萬國商務大會代表

路透社十二日北京電 聞商部不贊成任林長民爲參與巴黎萬國商務大會代表、主以滬商林道元(譯音)充之、

公電

●重慶來電 各報館鑒、敝部第三區司令鄧鵬程、生前在金星人壽保險四川分公司投保壽險洋一萬元、經付第一期保費洋六百七十四元後、因川戰發生、鄧君統率所部、在順慶與黔軍激戰、身先士卒、遂爾陣亡、其家屬持單向渝公司索取賠欵、該公司司理、謂鄧君于從軍時未照保單背面條欵第十三條繳納額外費、此由自悞、公司實無賠償理由等語、嗣由敝部將詳細情形電達上海金星總公司唐主席諸君、承念鄧君爲西南同志、有功國家、交由董事會籌一通融辦理、無悖保險條文、而又有益鄧君家屬、由總公司照保單所分期限、特別贈與鄧君家屬洋一萬元、敝部得覆後、即與駐渝公司司理完結、查總公司此次分贈有加、負營業上若大之損失、吾人對於總公司前途、自應贊助揄揚、以酬雅意、除電致總公司外、特以奉聞、四川江防總司令兼六師師長余際唐叩文、

國內要聞

內閣改組聲中之新舊交系

(北京特約通信員雋)

▲靳閣下之舊交系……捲土重來之曹睞……獵國之弧……靳氏拉攏新交……結果不忍言

易實甫作靈芝曲、有『生男一盤輸一盤、生女一雌勝一雌』之句觀於北方二三年來之政局、與戲塲正復相類、舊交系雖縱操財源、而九年之後、所成立之借欵、如購軍幣、皆募之國內、對外債務、僅有賑災一項、中交兌換公債、解鈴繫鈴、未嘗無懺悔之誠意、至元年公債、折換整理、爲功爲罪尙未易言、其他惟起用五路罪首、敢冒不韙、若減員裁兵、事實上曾未收效、要不可謂其全無整頓國是之心、故本屆靳閣下之交系人物、雖無拋棄黨略、實際圖治之意、還能顧恤名譽、以小善小惠、博當世之信用、今如此下塲、平心而論、未免可嘆、彼後繼之財交當局、傀儡牽線、局外倘有監督、則無論何系何人、握此方紐、其結果殆可想矣、

內閣改組、名單早已擬定、命令遲遲不下、延至近日、消息傳來、益陷於惝恍迷離之中、張弧本人、似有不願接手之意、於是乃有二次重擬之說、然靳氏揚言、則謂『內閣員、若不能集合可以共同負責之人物、余亦不欲戀棧』此爲對舊交通之一種拒絕口頭、故周葉似難有留任之望、昨日外間消息、有內務調財、農商調交、齊氏繼張、邊氏繼王之說、似爲安頓直奉兩系之一種辦法、確否不敢知、然財交兩部、後任無論何人、非受新交系指揮不可、此則不可逃免之事實也、

曹陸之暗中活躍、殆非一日、自承陳(錦濤)許(世英)之後、把據財交、其莫大之成績、即爲東京政府取得滿蒙山東最優越之地盤、而報償於吾民者、即爲一萬數千萬元之日債、北方二三年來之政潮、若直皖、直奉之爭、均其深仁厚澤之所造成、今日東京政府、以援段之失敗、在北京方面、尙不能覓一與李完用金玉均等相當之人物、向所視爲親信之外臣、如曹陸章者、方迫於曉曉之衆口、不敢儼然以應新內閣之任命、乃不得不出於改頭換面之一策、起用一著名之盤龍(張弧)、吾人受考其人之歷史、則盤龍之有今日、皆出自舊交系之卵翼而來、新交系盛時、則附新交、安福盛時、則附安福、直皖戰後、跟蹌乞憐於辮帥之門、徼倖仍得長其幣制、縱令日中國、本不能以人格律官僚、然三嫁四醮、乃至俯伏於東京政府之丹墀、以過其方紐特任之癮、則又烏用此『獵國之弧』爲哉、(此名詞見於某報、喜其確實、故援用之、)

今日財長上台、其挾以爲重者、即爲一千萬之日金、其後面牽線之人物、無論何人、皆不能不俛首於新交、而聽其指揮、故靳內閣雖爲局部之改組、然其財政上制用之策略、頗有絕大之變化、國內財源、向爲舊交之所左右、一年中竭澤而漁之計劃、一變而仍爲飲酖止渴之圖、新財長何日上任、吉會綫之條約、即何日簽訂、而參戰軍械借債之無抵押外債、即何日供以提保、此爲小野氏東來之結果、亦即新交系延長償債日期之一種計策、雖在其親密之日刊、與機關之通信社、亦無從置辯者也、考此次對外借資之繼續進行、蓋本於靳氏收拾時局之決心、量靳氏之意、竊爲乃師孤注之一擲、兒不顧爲無聲無臭之總理高掌遠蹠、不惜蹈援引新交系之嫌、然苟僅爲無聊之統一與戲之選舉故、而再開對東借貸之徑路、確定其一切濫債之提保、則其結果之不良、將不可以忍言矣、

靳氏以無事可辦之故、而力謀新事、俾牢守發揮之舊交系、不得不下野、其因此發生之惡影響、已復不少、敎育經費二十二萬元、五月二十日之支票、猶不克簽字、特种支付券五百萬、近亦在停頓中、爲人爲己、同一不值、雖爲舊交系之一種抵抗之政略、要亦被迫而至此也、記者對於此番政變、自始即以最公允之眼光、注視於政潮起伏之中、同一國蠹、而情節有輕重、一蟹去、一蟹旋來、情形祇有不甚、況有著名之金剛、作幕中之牽綫乎、(十一日發)

夜長夢多之統一問題

(北京特約通信員於謳)

▲在野某公之一席談……鄂王借重西南騙統一費……搧客性質之四省代表……四省正式聲明不附北……王占元受一打擊……湘省路線之分割……陝中陳于之拐手……小徐之活動……離奇怪誕之時局

日前偶與在野政客某公會晤、記者因其與西南素通聲氣、深悉統一內容、因舉近日統一情形相叩、據其所言、多足與四月十七日本報特約通信所述統一局勢相印證、尤有外間多所不知之消息、當承某公允諾、可依不記名式、寫述其言、發表於報紙、茲記其梗略於下、

某公云、(以下直至末一字皆某公之言)『自李秀山死、統一重心、表面似已移在王占元身上、近來政府與西南接洽、專倚王氏一人、從中穿鍼引線、似乎極有把握、據王氏之言、川滇湘黔北歸、以包辦成功、其實西南各省與王氏互相利用、各有目的、其對於中央糊籠敷衍、誠如月前上海商報所言、而西南與王氏以北歸歆動中央、尤有一共同之目的、則騙錢是也、日前津議席上、王氏已向曹張斬開出西南北歸費用數目、聞先開一千萬、繼復謂至少亦須七八百萬、王氏亦明知中央此際不易立籌如是鉅欵、故落得信口作誇大之辭、萬一中央果能措集此欵、彼即以若干分潤西南、更與西南別籌敷衍之策、但使有錢、何施不可、即如所謂四省駐鄂代表、何嘗是西南當局正式所派親信要人、非在西南自告奮勇、以探聽消息順便游說王氏贊成聯省爲名、請派前往、即以個人名義居間接洽、有類商家交易往來之掮客、絕無代表各本省當局意思之資格與權力、昨聞四省因悉津議曾據王氏口中所傳四省代表意見、議決四省北歸辦法、深恐弄假成眞、不爲全國所諒、特致電天津、表明態度、聲言四省並無背尻自決宗旨之舉動、吾(某公自謂)上所說、此其明徵、聞王氏因此頗爲搧興、曹張冷語相譏、尤爲難受、至於王氏之派兵援黔、彼亦別有作用、聞其所派爲袁祖銘所統之軍隊、原係張敬堯舊部、此隊駐鄂、自王氏視之、實爲一種障礙、(甚且目之爲禍根、)其派兵援黔、蓋全爲祛除彼心目中之障礙物起見、據深知此隊之內容者云、此隊一到黔境、必歸向李烈鈞無疑、則是適以厚李之勢力耳、然在王氏、但求去其障礙、即明知此情、亦非所計也、(近又聞王氏並擬遣兵爲征蒙之助、將以王汝勤所部充之、與派張敬堯舊部援黔同一作用、)在西南方面、暗中確有別種動作、湘省方面此時突欲割取漢粵川鐵路湘鄂線之湘境一段、歸該省自管、聲言專爲鞏固自治藩籬、幷防萬一有事起見、其用意何在、不言而喻、(此事已見湘省報紙、幷聞借欵銀團得此消息、因株萍路敗壞於南北分管、殷鑑在前、恐復損及其權利、已向交部請問究竟、並提出警告、不得任其分割、否則不免發生轇葛、則此事要屬甚確、)即如陝西于右任、原受西南之命、驅逐陳樹藩、以期統一該省、致有戰事發生、乃近因奉系欲許蘭洲代陳督陝、而直系則欲閻相文奪取督印、陳竟低首求和於于、願與于同爲西南効命、二人卒又一變而訂外禦其侮之約、且共圖挑撥許閻相鬥、使之同歸於盡、此外、小徐確曾代表安福系、與西南聯合、去臘由東交民巷各禍首湊滙數十萬金、交彼活動、首商之於福建李督、(與小徐有親戚關係、)李允先攻江西、驅逐陳光遠、不過持重未即發難、現尚在進行準備中、總之目前各方面情形如是、統一問題正自夜長夢多、中央若仍按現在方針辦去、別無適當方法、將不知從何統起、從何一起耳』(十一日發)

內閣問題消息一束

據某方面消息云、十日隴業銀行經理楊某、宴京漢鐵路副局長何某於西安飯店、聞楊代表新交系、何代表舊交系、欲爲兩系拉攏、雙方議有頭緒、即舊交系承認張弧之出台、而新交系亦承認小葉之留任是也云云、

十一日潘復對外國記者牛公式談話云、內閣問題已經決定、張弧之財長、業已確定、葉恭綽之交通總長、仍繼續不動、至將來發表次序、先發布海敎兩部長易人命令、海長已定李鼎新、敎長由張志潭暫行兼署、至財長之正式命令或稍後數日云、

醒民通信社云、此兩不相讓之內閣問題、已略有轉圜之機、所謂轉圜之機者、即交系一方已表示退讓之意、但此退讓並非出於葉恭綽之心願、而實由於該系首領梁士詒之主張、葉氏爲遵奉首領之黨訓計、方始表示退讓、可以下台、而繼任人物、仍爲張志潭氏、其他各部亦照三使津原議辦理、大致可無問題、惟財政一部、靳揆雖堅邀張弧幇忙、而張氏則鑒於四週之空氣、仍決辭不就、據昨晚續得消息、將於高凌霨李士偉二人中擇一而任、尤以高氏呼聲爲最高云、

新聞編譯社云、內閣問題、全在財交兩部之難決、財政一席、日內曾覓高凌霨、繼則潘復之說又盛、最後恐仍歸於潘氏、張弧則已致函靳總理、取消一切、至交通一席、更不易於解決、其原因不僅在繼任者之人物問題、惟當局方面、則言兩三日內必可解決云、

大同通信社云、昨日向某方面調査得確實消息、財政一席、張弧殆已無出任之希望、昨日形勢、此席非屬李士偉、即屬之高凌霨、此種消息、與近頃外間所傳迥不相同、而在實際上甚爲確鑿、

遠東通信社云、內閣形勢、昨日所聞日前所擬之張弧財政、確已變動、曹張王三使之意、仍推重於潘馥航氏担任財長、若爲潘氏、則交長一席或不至於變更、緣潘葉兩氏在津議時皆允於財政上同力幇忙、此時同在閣中正可發揮其同力合作之精神也、至海長一席、因與海軍統一有關、故仍擬爲李鼎新、聞滬漢各艦隊由周兆瑞領銜、哈爾濱各艦隊亦由吳艦長領銜、均有電到京、一致推李、而爲藍建樞運動之杜錫珪見大勢已非、亦翻然變計云、(十二日北京)

重復澎湃之敎潮

●敎職員方面 國立八校敎職員代表聯席會議、十一日午後二時、在美術學校開第二十八次常會、仍由李大釗代理主席、報告昨日校務討論會來函、及本日約八校校長於三時來本會議談話情形畢、無甚討論、即請八校校長到會列席、八校校長均到、當由本會議代理主席、提出(一)四月分應攤還積欠、係諸位校長責任、四月分經費、亦是同人留職後政府應履行之條件、何以昨日來函、竟稱同人等所屬辦的事件、(二)保障方法、昨函並未提及、到底如何、(三)昨函稱無從接洽一事、今日到底有政府否、質問各校長、校長團方面仍由法專王校長代表發言、略稱四月分應攤還積欠、須於諸位留職以前發還、係同人等完全擔保、而四月分經費、於留職以後、應當發出、亦經同人等與敎部任陳二司長、及陳秘書聲明、彼等均謂已有着落、惟因四月分數目與前此不同、正在會計科核算云云、不料敎部欺騙同人、至於此極、同人等實爲抱歉、現國務院以三使在京、敎育部以陳秘書赴津、任陳二司長均抱病、總理門禁、又異常森嚴、貿然往見、必遭拒絕、不過稍延數日、總有可以會見政府當局之一日、萬一再做不到、惟有引責辭職而已、至於政府欺騙同人、致總理聲明、支票一層、前曾與陳秘書提及、何以要至五月二十日以後、陳云、因財部言交部協欵、現尚未交來、非二十日以後、不能撥欵、同人等以爲能將支票先期領出、或可以再與諸位商酌、陳云此事已問過郭秘書長、以總理不在京時、彼不敢負責簽字、今總理在京、彼又言非總理親自簽字不可、以致幷支票亦不能領出、同人等受政府欺騙、及事實上做不到之處、應請諸位原諒云云、次由代表等向校長等聲明、此次失信之事、同人等亦不願苛責諸位、不過諸位於接受政府提出之三項辦法時、關於銀行擔保及三部訂明辦法、即應先向政府交涉淸楚、然後再挽留同人、而諸位校長、當日並未注意及此、所以有受政府欺騙之結果、以後幸勿再蹈此覆轍、致同人等不能再爲諸位諒、且諸位校長職責尙在、應迅圖解決方法、以免曠延時日云云、校長等唯唯而出、即赴敎育部矣、

●敎職員聯席會議 散會後來學生代表數人、謂學生方面對於敎職員情形、較之以前、更爲了解並深悉此次罷課之延長、咎不在敎職員、而在政府、學生方面須先敦職員校長共謀對付政府之法、擬於星期六上午在中高師、開一校長敎職員學生三方聯合會議云云、當時敎職員代表以既經散會、無從取決、當於星期五日下午例會討論、準能通過云、學生代表又提議校長敎職員學生、同赴國務院請願、敎職員方面亦允於下屆例會時、提出討論、惟校長團方面、以地位關係、能否加入、則爲問題云、

●學生方面 十一日下午一時各校學生、在女高師開聯席會議、關於敎職員罷課問題、討論良久、旋經議決四案、(一)敎職員罷課問題、本有解決之望、無如政府出爾反爾、遂又陷於不生不死之境、前次學生方面、雖發出警告書、然對政府並無直接之表示、茲擬再上政府一呈文、其內容與警告書略同、不過再加一層、即與其毫無誠意、敷衍了事、尙不如早日明令解散、並限於十五日前明白批復、(二)將種種經過情形、用快郵代電、通告各省各機關、及各學校促起羣衆之共助、(三)再行從事多印警告書、分散各處、俾貫徹將來最後之救濟辦法、(四)擬請校長團敦職

員聯合會及學生聯席會於本星期六三方面會同開一聯席會議、討論救濟辦法、設政府於十五日前仍無確實表示、則三方面推舉代表、共同前往國務院、爲堅决之請願云云、

北大學生幹事會、自被火警以後、尙未開會一次、日昨因罷教問題、特於十日上午九時在馬神廟北大第二宿舍大客廳、開本會各股聯席會議、各股幹事、俱已到齊、由主席報告本會經過情形、復由出席代表報告聯合會決議案件、後即繼續討論政府對於罷課情事、究竟有無誠意、當議決二點、(一)速派代表質問政府與以切實之答覆、(二)要求政府將每月二十二萬的欵、撥付某銀行、並與確實之保障、否則將又有重大之運動、議畢、即行選舉出席八校聯合會代表、楊惠生鄒祥褆曾青雲蔣志澄施伯侯汪翰等六人云、

英報評論英日續盟

▲當注意中國之意見與在華英人之意見……必愼重改訂內容……改訂時所應注意之點……日本之新輿論

（十二日北京）

字林報社論云、自英王英后在白金漢宮欵待日本皇太子後、下議院中即發生質問、此不足怪也、就宴會中演說之熱切觀之、頗似英日同盟條約業已續訂者、然兩國對於既往之關係、雖自有其歡然可念者在、而既往與將來、實未可併爲一談、要之、於皇室之讌會席上、締結盟約、此種時代、實已過去矣、英日同盟、去年七月間、即已滿期、其續訂與否之談判、既已延緩至今、則英國方面之最後決定、有意再遲至本年六月間帝國會議之後、自屬允當也、各屬地代表、屆時將表示如何之意見、今尙不可知、但無論如何、中國之意見、及在華英人之意見、實當予以相當之注意也、本報適於昨日刊布一中國對於此問題之宣布、其態度顯然可見、其言曰、如同盟續訂、其中有任何提及中國之處、而未嘗商諸中國、則中國將視爲侮辱一獨立國之體面與尊嚴、至於中國之輿論、則其反對之態度、實尙不止此、青島也、二十一條要求也、種種借與中國武人之債欵也、此外日本兵士及憲兵種種壓迫華人之舉動、爲外界所不知者、尙不可勝紀、凡此皆使數千百萬之中國人民深恨日本、若欲對華人聲言、英日同盟以任何形式續訂、必於中國無害、實萬難使華人信服、即在遠東之英國人對於同盟之實施、亦決不能絕對贊成、即如滿洲之所謂門戶開放、與日本在歐戰時乘各國之多事而攫取中國之權利、此種可笑可憾之事、均使人永不能忘、故同盟之約、如果須續訂、必須十分愼重、改定其內容、庶能保英國對華友睦之令聞也、雖然、據吾人所信、同盟之續訂、果能以謹愼出之、則不但同盟可以安全、且於英日兩國有利外、并可於中國有利、而此種利益、除締結同盟之外、亦無他法可以取得之也、一年前、本報曾載某君一文、歷叙同盟之經過、及目前之情形、此君久居遠東、富於經驗、其言大可玩味、彼之結論云、『吾人信日本政府乃歡迎續訂者、但吾人以爲英外部如應日本之意願而續行訂盟、則約文之重草、有須力加注意以免將來之誤會者、其事維何、即雙方必須切實協定、不獨在中國全部工商業機會須均等、即在滿洲亦須均等、又商標問題、應有一種約定、任意貸欵與中國之事、應行停止、其尤要者、則青島之前途、與日本現在山東所享德人權利之歸還中國、必須有具體之提議或完全之了解、吾人確知英國願見中國統一、人民興盛、內亂盡息、吾人敢言日本之商業界人亦抱此同一之希望、然則兩國曷爲不能提携而訂一彼此互有利益之同盟、畢竟亦於中國之商界有同等之利益者乎』某君之言如此、誠爲知言也、

吾人確信日本近來已發生一種新輿論、顧一般中外人士對於日本、輒以向來之見解觀測之、致此種新輿論、莫由發展、其代表新輿論之人物、今日尙未握權、然使英日同盟能達其最主要之目的、而和平得以保持、則此輩新人物之登台握權、不過爲遲早問題、而此等新人物、其需要中國之善意、正與吾人之需要相同、故使同盟條約而能善爲改造、則彼等之勢力、必能大爲擴張、反之若同盟條約而竟遭悍然之拒卻、則彼等必仍被驅入一晦暗之地、而日本之武人政客慣以橫議曲說、鼓動風潮者、又將大權在握、而莫之或抗矣、

中國所持英日訂盟、必須受商於彼之意見、於理於情、皆屬正當、中國如有不平、須得伸理、如有疑念、須得和解、而欲達此目的、必須以最明白最切實之方法行之、則惟有眞正以保証遠東和平與繁之英日同盟、始能有此效果也、

地方行政會議

▲議事情形之一斑

地方行政會議、本定一星期開三次大會、嗣因內務部及各省代表所提沒相干的案件、不過寥寥數起、若是一星期開三次大會、兩星期即可完了、所以改爲一星期開兩次大會、本星期一第二次的大會、乃延至昨日下午開會、此會議如何議法、因爲其完全守秘密、新聞記者不得而知、昨日該會議散後、值某某數會員於中央公園、聆得第二幕議事之狀况、略述之如下、該會會員分三派、政府派（各部所派者）、省長派（各省公署所派者）、此三派可以代表地方、當然屬諸丙派、至於乙派可謂爲省長及都統之差官、甲派更無足重輕於其間矣、故丙派初認甲乙兩派完全爲官僚、此輩人物本不知地方爲何物、而有政治法律知識者十不得其一二、然在丙派所以排除甲乙兩派如是其厲、在始猶以爲此次必有重大問題討論、及至議事日程發表、不過一二縣自治施行細則及縣議員選舉法而已、開幕以後、甲乙丙三派在議場之情形、第一次殊無足紀、昨之第二次會議、初由江蘇省議長錢崇固將自治施行細則的審查報告、與高彩烈的說了一遍、即開二讀會、逐條討論、不上幾分鐘即已完畢、若洪憲之約法會議、行政會議參政院會議等、在十數分鐘內、可以表決法律案幾十條的條文、據聞自治法施行細則中間、第四條、甲乙丙三派頗有爭辯、其條文後項爲『其自治經費、移作他項用途者、應由縣知事呈請該管長官撥歸縣自治經費』吉林劉哲主張凡歷年移作他項用途、均須歸還、奉天李有忱與江蘇錢崇固說明審查不加入歷年二字之理由、安徽晉履恒爲加歷年恐生糾葛、財政部劉果謂此後議案應分決議及法律案二種、錢崇固答以本案與所謂建議決議案者無關、應在範圍內討論、李有忱云、本會議決案不能認爲有法律之性質、蓋議決後必須呈請大總統核定、乃係一種命令、安徽何炳麟謂他項用途無非仍在自治範圍、已成固定的性質、歸還且不易、况須歷年、江西龍欽海演說、此案不能加入歷年之理由、甚長、惟口操贛音、速記生停筆注目、於龍若有莫明其妙之狀、何炳麟呼請會長注意議事規則二十一條、會長乃屬龍簡單發言、廣西張一氣主張在歸還加以酌量二字、福建鄭豐稔請宣告討論終止、農商部辛漢謂本席贊成張一氣氏之修正、吉林壬世選主張非屬於自治範圍之他項用途、應請歷年移用者歸還、會長宣告討論終止後、終以審查會修正案通過、即由會長宣告散會、復由委員長馮兆芝報告、諸君明日務須穿禮服以應總統園游會之招、會員欣然應之、又聞各省代表在各省每月支出三百元、入都後又由內務部每月支給五百元、月共八百元、各部代表除正俸外、每月加給百元、第一次預算已由財部發給八萬餘元云、（十二日北京）

中東路之危機

謝米諾夫素與某國勾結、圖在中東路一帶擾害治安、近來進行益亟、昨聞護路總司令部有電報告中央、揭發謝氏之陰謀、原文略云、據探報謝軍自被海拉爾華官扣留鉅欵三十三萬元以後、大爲窘迫、曾開秘密會議、謂此後欵項艱難、決議請某國軍隊接濟、兼資保護、以免再受華軍欺阻、並派其親信某軍官、專與某國軍隊辦理重要交涉、該軍官即住於某國俱樂部內、又謝軍之一部、及其重要人物、均擬移至海參崴組織某種機關、而將餘部分遣至五站邊界及海拉爾等處、以響應蒙古各等情、又長春至哈埠火車中、近日發見多數軍械、其中有某國人便衣護送、以上各節、情形重大、應請指示應付方法云云、

綏遠之大危機

▲軍餉已有七個月不發……軍隊恐將譁變

據外人方面得綏遠八日電云、駐綏軍隊係屬於第一師、前年蔡成勳被任爲綏遠都統時、該隊即隨往綏遠、現在該軍軍餉欠發者、有七個月之多、因之軍士甚爲憤激、新近該軍士乃結黨四出、荷槍實彈、向綏城各商家作種種要求、幸該軍軍官力爲勸導、故未肇事、本月一日該軍士因蔡氏離綏日久、欠餉恐無着落、於是宣稱將刧掠綏城商家住戶、該城軍官、商會及各地方官吏等聞信之後、一方即竭力勸導、一方即向北京拍電、請其設法挽救危局、當時該軍士等約定、如本月十五日尙不發餉、彼等即動手搶刦、聞政府近日因忙於供應、並未有何辦法示知綏城方面、因此該處居民等、見日期日迫、恐慌異常、其軍中除中之平和分子、多已紛紛搭乘貨車南歸、現在有維持綏城之責者、只有警察、然本地軍隊既態度不穩、而蒙軍復逼近該城、（祇離綏六百里）警察亦多不可靠、該地外國居民、現已將其婦孺送出城外、并決定如日內尙不見如何救濟辦法、則彼等亦須離綏云、

北京電車借欵

▲合同簽字後之進行　北京電車借欵、業已簽字、決定由官商合辦、迭誌本報、茲聞電車公司股欵總額四百萬元、除官股二百萬由中法借欵內提撥外、其商股二百萬元、亦擬着手招募、計分爲二萬股、每股銀元一百元、應募人以本國人爲限、定於五月十五日起、向經募銀行挂號、限至五月三十一日截止、挂號時每股交證據金五元、並於六月十五日以前、先交股本四分之一、（即每股二十五元）其餘股欵亦分三期勻交、（每期二十五元）俟第一期股欵收齊後、即召集官商股東、合開成立大會、制定章程、並選舉職員、其經募銀行爲中國・交通・鹽業・新華等二十一家云、又據市政機關某要人言、北京電車、業着手進行、預計一年以後、可望通車、惟電車通行後、人力車夫生活問題、頗爲各方面所注意、殊不知電車與人力車、並無絕對利害之衝突、北京人力車、截至最近、共約二萬八千餘輛、電車通行、祇及幹線、尋常胡同、仍需人力車、天津上海等處電車通行後、人力車並不減少、可爲明証、市政公所爲重視貧民生活起見、擬於本年預算內、提出五萬元、開辦平民工廠、將來電車公司成立後、當要求該公司提撥五萬、雙方合辦一大規模之平民工廠、內分鐵工・木工・手工・各科、專爲容納人力車夫之用云、

▲新舊合同之比較　電車借款、業經簽字、已誌昨報、查此項借欵、民國二年財政部與中法實業銀行、曾訂立五厘金幣合同、及附合同第一、民國三年、續訂附合同第二、附合同第三、內外北京電車一項、應用中法實業借欵建築、歷年各處籌議建造京中電車、均因該借欵合同有優先權之故、未能進行、最近京師人口愈增、住戶遍及四城、電車迄未通行、而中法實業借欵、在民國三年已發行之債券、共一萬萬法郎、除五千萬法郎、業經用於浦口等處事業外、尙餘五千萬法郎、存中法銀行未用、存息長年三厘、借欵利息長年五厘、中法銀行、近復根據舊約、要求修築北京電車、市政公所一再爭持、始得取消舊約、另訂新約欵十八條、撥中法欵一部分作爲官股、加入商股、向市民募集、已提交市政評議會通過、茲將新舊合同、比較如下、

民國三年、即一九一四年二月二日、原合同第三條第五條借欵除剩之欵、用以辦理北京市場、如一電車建築、二整頓電燈、三整頓自來水、（一）關於工程及管理事、按照一九一三年十二月五日合同條件辦理、

現合同第一條、政府爲容納市民意見、從速進行市政各項工程起見、允許市民入股、與辦北京電車事業、並依照中國商律、組織一北京電車股分有限公司、現合同第二條、公司股本定額華幣四百萬元、政府認購一半、即二百萬元、其餘二百萬元、由市民募集、現合同第三條、政府所入股本、即由一九一四年五厘金幣借欵項下提用商股、股本募集、由創辦人以公司名義、存於政府所認可之銀行、政府股本、以公司名義、仍存於中法實業銀行、由政府隨時按照市價、將一九一四五厘金幣借欵、扣合銀元、作爲認購股本二百萬元之需用、（未完）

琿春交涉之近訊

▲外部又電令胡使交涉取消

據外交界確訊、當局因近迭接吉省當道及各界電告、延琿一帶日軍、雖已完全撤退、而對於設警添派軍事聯絡員等事、仍復枝節橫生、殊與我國主權有碍等情、於十一日特又拍致駐日胡維德公使蒸電一件、內容略謂、日政府既將延琿一帶日軍撤退、其對於一切之軍事行動、應即均行停止、乃迭據報告、該處之增設警察添派軍事聯絡駐在員、仍復有加無已、不惟有碍我國主權、且非敦睦兩國邦交之道、除已向日使小幡交涉、請其回國陳說外、用特電達、即希就近再向日政府嚴重交涉、俾其迅日取消、以保全鄰國有道之交云云、

中德商約草案之披露（續）

▲德代表致中國外交總長之照會　德國雖不能總括承認履行萬歲里條約、但若德國有欲承認該條約之意、或因有障碍將來尙須將該條約加以修正之際、該條約中各條欵、第一二八條至一三四條之外所發生之各種權利、爲中國認爲有關係者、中國照現在之原文或將來再加以修正之際、照其修正文而提出要求之時、德政府必不反對、

▲同上　本代表爲解釋德國聲明文書及中德協約之字句起見、奉德政府之訓令、向貴總長聲明如左、

（一）在德國中國貨物之關稅協約第四條所指兩國輸出入稅及通過稅不得超過當該國本國人民所負担之納稅率一語、中國不妨引用萬歲里條約第二六四條之利益、

（二）賠償損失德國聲明文書內所稱預備償還德國軍人收容費一節、係照德國在萬歲里條約中之原則、除賠償中國之損失外、德國並願償還中國各省收容德國軍人之費用之意、德國政府、願負担已受整理之在華德人財產所得各金額之半及未受整理之各產業估價總數之半而收回之、並將現金四百萬元及津浦滬杭鐵路債券交付中國政府、充戰時賠欵之一部、

（三）凡在德華人財產、在德華人之動產不動產、於本協約批准後、槪完全交還、

（四）德政府對於中國留德學生、願盡力與以便利、許其入學或爲實地練習、

對於下列各項祈貴總長賜予答覆、

（一）德人財產將來之保障　中國政府、對於在華德人、凡屬正當之營業、除與以完全保護、並依據普通國際法之原則或中國法律之規定外、將再扣留其財產否、

（二）司法上之保障　在華德人之訴訟事件、全依新設之法庭、以新法律審理之、究竟有上訴之權否乎、可否用正式訴訟手續辦理、在訴訟機關中、德國律師及繙譯、能經法庭之正式認可、而相帮助乎、

（三）會審公堂之事件　德人在會審公堂爲原告或被告時中國將來將如何辦理乎

（四）中國對敵通商條令、此項各國條令、是否從協約批准之日起、失其效力、

（五）中國債務之整理　中國政府、有加入萬歲里條約第二九六條之共同整理所之意否乎、（德共和國代表人瑪爾西）

▲中國外交總長之答覆

第一條　與德政府對付在德華人者同樣辦理、

第二條　德國律師經法庭之許可仍得爲帮助

第三條　德人在會審公堂爲原告或被告時、如何辦理、中國將來、尙須另求解決方法、務求於各方面得其公平、

第四條　於提案外、別附如左之聲明、曩日登記於海關之德國商標、在訂結協約之日、當然失其効力、在國定稅率普通實行以前、所有進口德貨、暫照通行稅率納稅、

第五條　聲明加入共同整理所、又照德國所稱担任戰時賠償之一部、及交付中國政府等語、中國政府、從批准本協約之日起、即將停止德人財產之整理、並前項（電文不明）及中德協約批准後、即將前整理所所得之各欵、及所扣留之各產業、各歸還其原主、前記之辦法、爲和約第一三三條第一項之整理扣留、及對於德人財產、管理各事務之結束、至德華銀行及口口工務局、當由中國主管機關與之另商辦法、惟北京漢口等處未經整理之德華銀行房屋、亦照前項辦法、交還原主、

中華民國外交總長、

以上係草案・尙未簽字、字句容有修改之處、（完）

鄂高師之罷課潮

高等師範、因經費無着、積欠教員薪金至五月之多、因於日昨演出罷課風潮、其情形如下、

▲教員之忿激　該校經費無着、迭向中央呼籲、始允由湖北國稅項下開支、而湖北國稅、盡被軍隊挪用、並無欵可撥、譚校長呈訴中央、不之予理、各教員因之忿激、遂於星期日開會、一致主張罷課、以步京師各專門校之後塵、

▲校長之呈報　各教員相約罷課後、校長譚錫恩、即將罷課原因、呈報湖北軍民兩長及教育部、請示維持辦法、並致函京師各專校、懇其提携帮助、

▲學生之請願　該校學生、以教員罷課、虛擲大好求學光陰、殊爲可惜、乃開會集議、擬公選代表十六人、分三方面奔走、（一）赴京請願、（二）謁軍民兩長、請予維持、（一）謁各教員、請勿遠離、（十一日漢口）

閩幕中之浙江省長問題

浙江省長沈金鑑、自上月杪巡詣軍署、與盧督爲第三次聯歡後、表面又趨融洽、而憲政期成會中之重要份子若張廷・孫宋卿・龔寶銓輩、乃經羅致於籌備處之評議席上、反對派之旗幟、較前始已減色、在前覬覦省長最力之某前巡按、既被旅京同鄉孫寶琦等之打擊、而且進而爲財政總長之企圖、長浙一層、已置腦後、此間人士、對於沈金鑑之地位、咸謂風平浪息、可不致再有何等動搖矣、庸詎知垂涎斯席者仍大有人在、其人爲誰、則現任關監督姚某是也、姚本新交系中之健者、當浙省長地位發生問題之始、各報所載之候補名單上、伊曾一露頭角、旋因資格、故懸崖勒馬、暫取守勢、此番既有可以單獨活動之機會、當然不肯錯過、是以亟一面結歡於何豐林、一面求助於現任杭關監督杜純、冀其在盧督前、竭力推薦、並恐既成事實之後、軍民兩署之權利、仍支配不勻、難免不蹈齊沈覆轍、特提出條件數端、業經磋商就緒、第一爲不辦選舉、第二爲用人之權、各得其半、第三爲國家稅歸軍署主持、地方稅由省署指撥、日前浙中某議員抵滬、姚監督邀之午餐、爲一度之聯絡、次晨即趁津浦車、假托公幹名義、亟亟北上、此種奔走酬酢、蓋無非爲省長之運動耳、近其戚兄陸宗輿、仗東鄰汲引、在京之舊勢力、漸將回復、於姚不無幾分稗益、而中央鑒沈金鑑、日來舉動、（如財政上之不肯帮忙、與召集縣議會之單獨準備等）與去年就任前之成約、顯已背道而馳、雖明知其在積威之下、不得不然、然而中央方面、究不能認爲滿意、故此次姚氏乘間而入、比諸某前巡按、似可較有把握矣、以上所述不過就探聞所及、拉雜成篇、結果如何、惟靜俟之可耳、（十二日一鳴自杭發）

蘇省議會第五次大會紀

今日（十一日）省議會臨時會開第五次大會、議員簽到八十七人、下午三時振鈴開會、鮑副議長主席、首先報告新補議員朱邦涵張金石等八人到會、遂依議程宣布、第一、省長交議追加禁米查驗處經費案、表決付審查、第二、省長交議追加省欵經理處九年度五個月預算案、表決付審查、第三、省長交議江都公立商業學校十年度預算請鑒核案、由教育委員臧祜出席、說明甲種商業學校既無省欵、亦非縣立、係鹽務經費爲補助、然每年不過二千元、若能在十年度預算內加以補助、即可維持、劉文輅請付審查、表決多數、朱賀寔動議請變更議程、先議王詠梅提議查辦第九師範校長謝遐齡案、多數贊成、討論結果、表決咨省長另行更換校長、多數通過、第四、特別審查會審查追加本會九年度第二次臨時會經費案、報告依據審查、報告接開二讀通過、第五、趙文郁・第六、張宏業兩辭職案、表決准許辭職、第七、吳鴻勳提議爲留法勤工儉學生困苦難支請咨省長撥欵資助以勵向學案、表決付審查、第八、華仙衢提議援照二年度議案開辦第四農業學校案、與第九、盧蔭蔭提議請設第四農業學校加入十年度預算案併案討論、表決付教育審查、第十、顏作賓提議設立第三工業學校加入十年度預算案、表決付審查、第十一、朱紹文重提江蘇省地方行政警察條例案、表決付審查、第十二、徐筮錫提議聯合全國省議會反對廣州非常總統案、否決、第十三、屈振乾提議請各道區設立蠶桑傳習所案、付審查、第十四、黃守孚提議請電中央向美政府力爭要列資新頒記文字條例案、表決巡電中央向美政府力爭、第十五、朱毓賢重行提出處置舊道府州屬共有欵產案、付審查、第十六、凌恩錫提議各縣召集地方會議編制十年忙漕征收費預算案、與漕瑮元音提議否認財政部通電忙漕征收費編入國家預算案、合併討論、結果凌提之案、咨請省長留充地方自治經費提辦十年度預算案、漕提之案、巡電中央、時已六鐘、遂宣告散會、（醒十三日發）

快信

北京

▲京報界昨日午後二時、在中央公園來今雨軒邀集京外各報館代表、開聯席會議、公推新社會報代表爲主席、先討論延期問題、僉以事實上既非延期一二日不可、則可改十四日爲十六日、以十六日下午一時開正式大會、付表決、一致通過、至下午五時遂散會、▲中德通商草約七條暨附件四通、前由外部提交閣議、彼時適值靳揆赴津未歸、各部總長多復缺席、故未議決、上星期六閣議例會、復提出討論、因關於德僑收容費之索償問題、尙有應行斟酌之處、遂發交院參議強運開與主管機關接洽、前日（十日）第三次提出閣議、各閣員會商之下、對於原擬大綱、認爲穩妥可行、惟爲愼重起見、字句上應再加以修整、結果仍發還外部酌量修改後即商德代表正式簽字、不必再經閣議、▲陰歷三月二十二日晚、京漢通車行至方順橋站青雲店地方、適值大風、忽由貨車上失火、延燒棉花兩車、關係正定府永源萬豐兩棧之貨、押車人張某董某等、均被方順橋警署看押、不知如何辦理、▲安福罪魁傅良佐、羈押倒固、將近一載、現以神經衰弱爲詞、乘三使至津、懇某某要人竭力運動、力懇三使允予釋放、以維殘生、當蒙曹使念其直皖之役、尙屬調人資格、到津接洽、並非驅衆作戰者可比、故商之靳揆與張王兩使、亦均首肯、遂於前日、電知曹省長將伊釋放、傳出獄後、由其家人備有汽車一輛、當即乘坐、逕赴英界本宅（十二日影）

南京

▲元首派侍武官徐光志、諮議吳淵來寗、與齊王兩長接洽、以維市面、▲幣制局來電、令南京造幣廠停鑄銅元、▲英公使艾斯敦昨上午十二時過寗、齊督派謝傳安、王省長派葛權、偕江寗交涉員温、英領事翟比南至下關迎送、下午四時一刻過江赴京、▲省議會昨開談話會、多數主張接開第三次臨時會、▲沈金鑑電王省長、浙省臨浦米商乾泰源順陳德潤等赴蕪湖購米、請飭各廳關局仍照成案驗放、▲機工毆打議員訴訟案、省議會以四百元聘請律師章士莪、包辦上訴、▲王省長又令派內務部統計講習所畢業生袁士魁、充教育廳統計專員、▲松江縣農會等電省署、冒運平糶局振米一案、請飭縣勒限該局總董交出主販、歸案嚴辦、（笑）

杭州

▲台屬路振董事會、前日選出正副董事長後、昨又開會、討論各縣董事推舉方法、公決函請各縣知事召集士紳公推熟悉路政者充任、並推定周篤孚等爲文牘、朱從周等充庶務、▲海鹽陶汝梅僞串舞寡案、昨公開審訊、陶延律師茹祖芬等辯護、供出共同侵佔之知事、有六任之多、現任永嘉知事王家琦、鄞縣知事姜若、均在其列、擬派員偵查侵蝕確數及要證、呈請省長核示、▲省垣織布女工因百物昂貴停工、要求將每疋工資二百八十文、改爲大洋二角八分、警廳据女工陳李氏供稱後、除令照常工作外、一面函杭總商會轉商各布廠、量予增加、以示體邮、▲上虞縣教育參觀團、昨由該縣教育會長朱紹光督率來杭、今日參觀一師女師等校、及各高小學、▲東陽士紳備資請購平米案、省署業已照准、昨發護照、持向上海提取平米一千餘石、運回開糶、（雁）十三日下午

時評

三十萬之成績

▲國民試思之……成績果安在

天津會議。甫及兩旬。而靡費竟至三十萬之多。誠屬駭人聽聞。試問當局。援蒙軍隊何以遲不出發。則必應之曰無軍費。國立學校何以遲不上課。則必應之曰無學欵。國家財政既已窘迫至此。而何以有此數十萬之鉅欵。供二數武人之揮霍。使移此三十萬而發援蒙之軍餉。則一二師必可以開拔。移此三十萬而發教員之薪金。則一二月必可以支持。而今乃消耗於此喧呶紛擾之會議中。其成績果安在耶。

不寗惟是。天津會議之產生。由於靳氏之力請。而靳氏之所以必求軍閥之助者。亦惟以中央財政困難不爲疆吏所諒。故欲一剖其苦衷。而冀裁兵・減政・之有一實行耳。然今以財政困難故而開會議。以開會議故。而頓增消耗費至三十萬。則是國家財政不以會議而減少其困難。轉以會議而加增其窘迫。國民何幸。忍令無限脂膏供人之吮吸一至於此也。雖然。爲靳曹張王辯護者。必囂囂然自號於衆曰。此三十萬固非擲諸虛牝者。煌煌討孫之通電。非此不能得也。噫。

閱者注意　尙有國內要聞接在後幅

黃花岡紀念之盛況

五月六日舊歷三月二十九爲黃花岡七十二烈士殉國十週紀念之期、是日上午九時、陳炯明乘摩托車赴墳場致祭、計與偕行者、有胡漢民・汪精衛・黃強等、除胡汪二人、穿着常服外、陳省長等均戎裝佩劍、一至山麓、即下車步行、狀至誠懇、迨十時後、各界人士及男女學生、亦紛紛聯隊赴祭、各工團尤爲踴躍、統計是日赴祭者、人數之多、實爲十年來所僅見、惟秩序尙無凌亂、自東川馬路以至墳場、兩旁均懸十週紀念之金字紅燈籠、及青天白日之革命軍旗、掩映奪目、令人發生無限感慨、墳場前搭有牌樓一大座、上懸『首造共和』之生花橫額、伴以生花聯云、『光同日月氣壯山河』、過此即爲以竹木搭成、直達墳場之甬道、兩旁以竹爲欄、其上滿列鮮花、盆景、墳之左傍、搭有音樂台二座、一爲各學校奏樂者、其上題有『與衆樂樂』四字、一爲公家軍樂台、其上題有『發揚激勵』四字、墳場前設大香爐二個、焚燒檀香、蓋是日無論何人致祭、均不備牲禮供品、不燒燃紙帛香燭也、又有一木箱、所有一切祭文、宣讀畢、即放入其內、俾免遺失、餘如吟壇等處、亦甚熱鬧、查公祭前一日、適日大雨滂沱、有如銀河傾瀉、惟至是日、則豁然開朗、天氣晴明、故往墳場憑弔者、爲數甚衆云、（五月七日發）

各地通信

寧波

奸商學生衝突續誌

寧波抵制劣貨衝突一案、迭誌本報、茲聞洋布業方面、已訂結一種同盟、如果朱如松被辦、則此同盟之十七人、即自行投案、情願同坐、又聞學生會十日在後樂園開會、到者甲商・斐迪・效實・四師・女師・四中・主席董元欽、報告已派孫善福徐渭雄兩君、爲赴滬代表、向旅滬同鄉會及學生會報告甬地情形、幷議決如法院仍不提起公訴、則要求各團體一致積極進行、十一日繼續開會、到者斐迪・甲商・女師・四中・四師・董元欽主席、會議事項、（一）派甲商僑大森胡德懋、至浸會疏通學生記過事、（二）評議部孫剛通辭職、不准、（三）定星期日下午二時開職員會、（十二日發）

嘉興

駐法代使返里

前駐法京巴黎代辦公使岳昭燏、（菊如）奉調回國、於月初到滬、勾留數日、昨日偕同眷屬、乘車返嘉興故里、掃墓省親、在禾小駐數天、尙擬往北京一行、報告代辦時一切職務、

繭捐局長蒞任

嘉興繭捐、分嘉南嘉北兩局徵收、現因繭市將登、兩局長寧已來禾接事、嘉北局設東門大街許宅、昨已開始辦公、並由陸鍾英局長呈報省憲察核矣、（十三日彰）

呈請整頓警務

嘉興南門、爲市肆繁盛之區、兩年以來、竊案迭出、損失頗鉅、歷經報請該管警察分所偵緝、從無一案破獲、今日（十二）就地商鋪二十六家、聯名公呈縣署、請求切實整頓警務、以維商市、而保公安、未審能否有效也、

開秤日之桑市

禾城南市葉行、均於昨日一律開秤、因南路斜橋周王廟・硤石等處、葉價飛漲、四處船頭、紛紛到禾、本地葉市、受此緊軋、價亦陡增、晚盤每担出價竟至三元一角、進價二元七角、本地蠶戶、正在用葉之候、受此影響、損失甚鉅、（十三日彰）

松江

籌備漕賦之先聲

松江縣東西錢糧櫃督協征員、因知事轉奉部令、核減重賦各縣漕糧、松江賦率獨重、亦在應減之例、照所定每畝正稅每年不得超過五角之規定、則松縣上中下各田、均須減征、查得上田科則、每畝完漕九升九合九勺八七、忙銀一錢三分、以漕糧正稅每石四元、忙銀正稅每兩一元五角計、則每畝每年應完洋五角九分五釐、假定每畝應減之數、爲二升四合、中田每畝完漕九升九合八勺六、忙銀一錢一分六厘、每年應完洋五角七分四釐、假定應減之數、爲一升九合、下田又名糧蕩、每畝完漕九升、忙銀一錢零二厘、每年應完洋五角一分三釐、假定核減之數爲四合、此外各則田畝、因祇完忙銀、並無漕賦、且每年完數、又不滿五角、當然不涉減賦範圍、惟此事手續繁重、以松江全縣三百八十六圖二十餘萬花戶、責成册書逐戶核減、然後造册呈報、恐非三數月所能竣事、且又定限極促、務於本年漕糧內即須減收、而其減收之辦法、又須與應減各縣一致辦理、故能否如期蔵事、刻下尙難預卜也、（十三日志）

蠶汛減色之原因

松江西南鄉楓涇等處鄉民、俱以育蠶爲生活、而種植禾棉、反爲附屬的生利事業、近因養蠶利益、數倍於前、故蠶桑事業之發展、一日千里、統計養戶增加、亦較前三年多出十倍、本年入春以來、陰雨兼旬、天時不正、蠶雖已過三眠、但發育大不如往年、觀於各處葉市之淡泊、已可見一斑、即縣屬繭行二十家、亦大都出租於人、自己集股收買者、寥寥無幾、蓋皆預料繭價必貴、脫手不易所致云、（十三日志組）

組織南貨茶食公所

松江南貨業董張紀棠、茶食業董蔡仲瑜等、發起組織南貨茶食公所、同業入所者分福祿壽三等、以雇用坐裝在外進貨者爲福、以直接向各上行進貨者爲祿、以就本地各號進貨者爲壽、列於福字之號家、須籌建造公所房屋之欵、每家以二十元爲最少數、並繳月捐三百文、祿字號則祇繳月捐三百文、壽字號則整欵月捐均免、設籌備所於商會、茲張等設所用意、係備整頓行規、劃一市價起見、如公所成立後、再有私減賣價、傾軋兜拉情事、察出概須議罰、現在整欵已有八百餘元、預備購地建築矣、（十三日志）

無錫

青城市發生命案

無錫青城市董事薛望還家帳夥施阿其、前晚在玉祁鎮薛董所設之某布線店內、由其族人施某喚去、謂因乃姪賣田、囑往簽押、詎知是晚並未返家、翌晨阿其之弟阿岸、招尋乃兄、行至八五圖某姓墳前、見有鮮血一堆、途中血跡淋漓、即依蹤追尋至八二圖烏龜墩地方、血跡始止、而阿其之屍身赫然在焉、身有刀傷四處、當即飛奔回家、告知其嫂陳氏、央同該圖地保李汝基、來城投縣報請相驗、由趙知事開庭訊明、諭令退去、定於今晨親自赴鄉相驗明確、再行緝兇究辦、（十三日發）

礱坊工人滋事

錫邑各礱坊代客礱穀成米、所有礱剩粗糠地脚等類、向例由各工人出售、惟漫無規定、以致弊竇叢生、甚至以粞米攙入、混同出賣、致短出貨成分、各米客咸歸咎於堆棧之不公允、時有爭執、日前各棧主邀集礱坊工頭、商定整頓辦法、『嗣後磨米一石、由棧加給工資五文、惟礱工出售粗糠、須規定日期、請棧中司事監視、方准下貨』、詎有一部份工人、意存反對、一唱百和、聚衆數百人、於前日晨間、蜂擁至聚成南德生兩堆棧滋擾、當由儲業董事華叔琴、及該兩棧主任、分別電告縣警察所、暨第三分所派警彈壓、比及警察到場、各工始紛紛散歸、而兩棧玻窗什物、已被擊燬、或被牛糞汚穢、南穗生司事楊學文、當時向之勸阻、致被毆傷、且混身擲有牛糞、昨日縣警察所飭派偵緝人員、先後拘獲當場滋擾之張三・小陳子・小得子・阿東等四名、縣商會亦以聚衆滋事、有干法紀、函請警所飭拘爲首之人、從嚴懲辦、下午由警佐將張三等四名、分別預審、均不供認行兇及滋擾情形、侯君詰之再三、仍無確供、諭令押候再核、（十二日發）

常州

可駭之殺媳案

安尙鄉二圖戴溪橋人民吳金根妻楊氏、爲其長子海全領養媳楊氏、即金根妻之姨女、丹徒人、年二十歲、並未圓房、金根父子、向在丁山營業、金根妻向以虐媳著名、每日以洗鍋水三碗、爲其媳養命之物、平日拷打伊媳、媳呼救命、則以棉紗塞其口、夏日不使宿帳中、今年元旦、該養媳偸食一粉糰、被姑覷見、毒打該養媳、死去一句鐘始甦、該媳素裹足、因姑毒打行步愈艱、姑益恨、將該媳脚底用刀劃開、嵌入小麥數粒、麥得血而漲、痛不欲生、鄰人某氏婦、背地救出、反被金根妻大罵、該媳推打摧殘、殘成癱廢、今年夏曆二月初十日、金根妻因到洋紗店欠紗不得、歸而洩怨於媳、夜初、鄰人聞竹杖聲、其媳第一聲呼啊喲、甚慘厲、第二聲則氣已微、以後即寂然無聲、十一日金根妻即於屋壁自穿一穴、聲言其媳於是夜逃去、其穴離地三四尺且甚小、不能過人、又是夜雷雨、該媳癱廢勢難行走、鄉鄰知其媳必遭毒手、遂至其家搜尋該媳屍身、竟不可得、二月杪該媳之母楊朱氏、從丹徒到常、向金根家索女、吵鬧幾次、金根妻有姑母孫楊氏、即該媳之太姑母、有子孫林保、住昇西鄉四圖陸家巷、孫楊氏助楊朱氏、追令金根妻交出其媳、茶叙時、因金根妻一味狡賴、遂批其頰、金根妻以殺媳喧傳衆口、恐事不妙、情急服赤燐、毒發墮胎、該鎮有許惠生者、（混名弔殺鬼）向與金根妻熟識、此次金根妻服毒墮胎、許以賭場放債冒禁販土爲業、家道頗裕、向惠生遂以爲奇貨可居矣、先是吳金根父子、自丁山歸、夫咎其妻、子怨其母、且有漏言及金根妻墮胎、許惠生遂慫恿金根、反誣楊朱氏孫林保母子、誘匿該媳、糾衆毆傷金根妻、致行墮胎、用石灰漬胎呈驗、於是縣署差提楊朱氏孫林保等收押此案、目下尙在審訊中也、傳聞金根妻、初將該媳屍置之豬欄之底、上用猪窠灰掩蓋、一時搜查之人、竟未發覺、及金根歸後兩日、始於黑夜將屍身挖出、僱該處船戶許阿茂船隻、裝載至十里外北陽湖口、繫石沉下、原許阿茂五番、後只給三番、阿茂遂有怨言、據述屍身兩乳已割去、用靑布纏之、面皮削去其半、數日後屍浮水面、該處見者畏耦、互推出境、及屍飄開知、趕去看視、竟以面目不可辨、不敢認屍而罷、該屍竟至無人收殮、聽其浮沈而已、按此案惟北陽湖浮出之屍、是否即係許阿茂裝載沈水之屍、尙屬疑問、至于金根妻之虐媳殺媳、許惠生之教金根反誣、楊朱氏孫林保母子之被枉、戴溪橋及鄉鄉二十里內、萬口同聲、不知當事者、對於是案如何處判也、（十二日發）

鎮江

提早檢查印花

鎮埠檢查印花、向例於每年六臘兩月舉行、近來省署以該兩月中、結束之事綦多、現當推廣印花之際、亟應提前檢查、故特訓令丹徒縣張知事、將檢查印花時期、提前於五月十一日舉行、警察局局長張冕甲、亦奉到同樣訓令、特於今日發出佈告、定於本月十五號開始檢查云、

君愛黃金乎？

君如愛黃金 請自實貴光陰始 上海惠林登手表公司

新到大批手表 精確絕倫 優美無比 且定價十分公道

足供惜陰之助 春水如逝水 一去不復回 願君早臨

選購 勿自失黃金之代價也

惠林登手表公司廣告 總公司上海南京路 分公司杭州薦橋街口 Z403

仙品馬寶治癡如神

上海京都天寶齋 眞正西藏馬寶 專治文武痴癲 痰迷心竅

試驗萬人靈驗如神 鋪設上海二馬路西鼎新里內京都天寶齋遠埠函購郵局安便力自備

馬寶能有的眞經云治痴癲第一症對本齋濟世存心不惜千金採得眞正以救世人其性能入心肝脾肺腎

危險萬分悶效之症惟各種文武新舊癲狂發痴作呆以及猪羊癲錯心失驚服之最有奇效雖諸醫束手

結於心或只須錢餘痴癲症無不立愈大凡染痴癲一症皆因痰迷心竅或憂鬱驚恐痰滯腦腹糊塗不醒或怒

專治百藥功名未成或見色而痴或爲財而癲致染失魂落魄之症則自語自述大呼小叫弄文作武嬉笑不事

馬染此之症一受累無窮世人如患此症者即請試服輕者五六分告痊重者一二錢斷根最奇者愈後永不復

發誠天下第一除癲救命寶丸也每分二元或購一錢照碼九折另製癲狂鎮心丸雙料每粒一元單料五角 Z91

萬病一針

施松濤先生爲當今瘋科巨擘九世家傳獨得秘授靈壺以來活人無算於是聲名鵲起咸稱萬病一針余裝去秋因鄰家失愼驚嚇成痴時哭時笑喜怒失常中西醫生遍治無效後得先生診治用大八法神針穿心一針幷將病根除去頓覺淸醒連診數次竟獲全愈先生云此針用之甚難須配定天干地支合准陰陽顧失其時勿失其氣顧失其穴勿失其筋如能用此一針者則可應手而愈先生之術可謂神矣又目覩先生治愈杭州陳營長之瘋癱松江魏應春之楊梅毒瘋又劉董氏之癲癡莫不立見奇功眞不媿人稱萬病一針余不敢忘德用特登報鳴謝並爲同病者介紹診所在三馬路畫錦里西首西鼎新里內介紹人胡維德謹啓 Z463

自治咳專家唐拾義唐太平父子大醫生到滬問世而社會之眼光爲之一放自新發明久咳丸出現而久咳之惡魔爲之一殺凡已得先生之診治已服先生之久咳丸者妙手神功類能道之固無俟吾之詞費也惟咳嗽一症初患則似無足輕重久則肺經損壞軟弱肌瘦胃呆食減難以治痊唐拾義大醫生乃醫界名人研究此症不知費盡許多光陰潛心精一行道二十八年始得有此特效之經驗故創製之久咳丸亦能獨出冠時萬試萬應殆非欺人自欺者可比唐大醫生向任粵省各大醫院醫席每年治愈咳嗽症不知幾千百萬人曾受先生之惠者咸爲頌德歌功口碑載道邇來醫學智識益見昌明雖久咳不愈亦可立治患咳病者幸勿交臂失之（久咳丸功用）統治日咳夜咳連聲咳單聲咳白痰咳黑痰咳無痰咳唾血咳潮熱盜汗咳心跳氣喘咳肺癰肺痿咳雖最日久不愈之纏綿咳症服之無不百試百效天下知名有咳諸君請嘗試之

（價目）每瓶一元每盒半打五元郵票代價九五折寄費不加

（注意）久咳丸每瓶隨附驗眞券一張形如鈔票交上海總發行所可換圖書勿交各處經理並可藉査經理假冒如包內無券卽是僞品請勿受欺近日新章此券一張及隔年券亦可換取圖書特此佈聞

總發行所上海三馬路父子大藥房 Z223

立愈肝胃氣痛 將軍丹

肝氣之症世人患者最多皆因性情大怒事逆氣悶憂慮過度或則春轉不舒致傷肝木從此鬱怒即發甚至氣逆不順肝堅如鐵嘔吐清水食不下咽坐不安席若不早治他年正氣一衰其發更盛竟有性命之憂今本藥房有鑒於此煞費心血始得秘方名將軍丹無論男女如患肝胃氣痛之症服之奇功立見若新患之症二瓶即可全愈雖舊恙至多一料永遠斷根保不復發曾經試驗萬人皆尅日見功從無復萌之人如此奇驗未敢秘藏特登報佈告俾患斯疾者皆得解脫呻吟床席之苦則幸甚矣○每瓶實洋一元每料六瓶洋五元另製閉經養血丸專治婦女經水停閉乾血癆症此丸服下立能經水大旺生育立待小匣二元半料四元一料八元外埠函購郵寄妥速

上海三馬路大舞臺正對面 香港 鍊雲藥房 乙488

上海英大馬路廣生行各化粧品完全國貨◎精良無比◎諸君惠顧、無任歡迎、

今屆十一週舉行大紀念 陰歷四月初五日起至十一日止 一連七天均照原價減沽八折

化粧品在我們中國裏頭發賣的。不曉得有多少。國貨洋貨。那一看就明白了。愛用國貨的。都說雙妹牌出品很好。別的總比不上。就是價錢也便宜。所以本行的營業也一天發達一天。可見中國人人都有愛國的思想。和自然的覺悟。我們同人也很希望的。現在本行爲十一週紀念。所以大減價一星期。平常向無折扣。這一星期內。一律照碼八折。諸君如來購買。極表歡迎。由四月初五起至十一日止。良好機會。切莫錯過

保髮水

大號一元二角五 中號七角五 小號三角

廣生行有限公司謹啓

丹桂第一臺四月初七日戲

◀價目注意▶ 特廂三角 頭廳二角 上層包廂二角 二廳一角 三等統艙一角

增長勝 二口劍 御果園

小福安 高秋顰 四杰村

吳蓮芳 (遊園驚夢)

高三魁 四郎探母

范敏兒

神怪劍俠案 三本 四本

丹桂第一台四月初七夜戲

注意 (價目) 特別包廂七角 頭等正廳五角 上層包廂三角 二等正廳二角 三等起碼一角 侯票一角

小福安 盤腸大戰

高秋顰 虹霓關

高三魁 托兆碰碑

小福安 馮志奎 麒麟童 取

元元旦 郭春華 准打出手 金

樊春樓 李慶棠 王靈珠 陵

西廂佳期

鍘判官 頭二本 三四本

法界共舞台男女合演四月初七日戲

許鴻玉 柳林池

薛銀花 張麟芬 孟小冬 三娘教子 蝴蝶會

王益芳 呂月樵 林樹森 頭本麥城昇天

小寶義 李寶龍 筱金鈴 探親相罵

朱榮奎 張文艷 王文祥 新紡棉花

法界共舞台男女合演四月初七夜戲

小琴仙 林樹森 小金鈴 張文艷 呂月樵 小寶義 朱榮奎 詹潤泉 ▶頭本佩鳳緣◀

林樹森 謝水福 小金鈴 許鴻蘭 張文艷 陳彩霞 呂月樵 張菊芬 小寶義 王文祥 孟筱冬 呂月來 ▶二本佩鳳緣◀

大世界乾坤大劇場

綠牡丹 陳善甫

夜演 紡棉花 白虎堂

最著名之香烟

最著名之香烟

最著名之香烟

最著名之香烟

上海永泰和烟行總理

348

新到鐵錨老牌燈泡

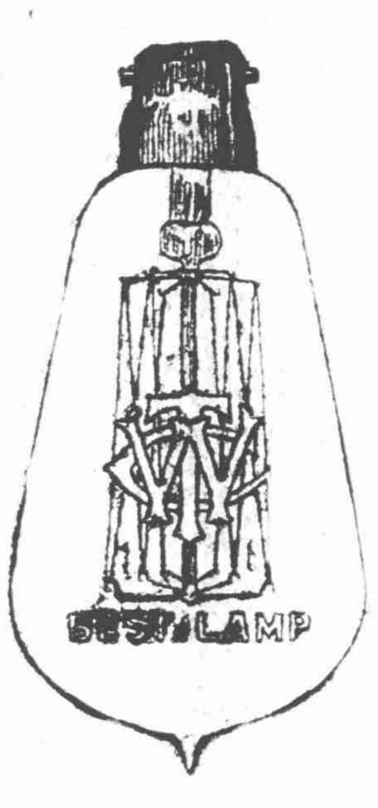

鐵錨老牌燈泡光耀悅目省電耐用久爲各界所樂用歐戰後早經斷擋本公司新由外洋運到大批現貨定價低廉尚希各界及早賜顧免抱向隅本公司并售各種電汽材料如蒙惠顧竭誠歡迎

英大馬路小菜場西滙通電器材料公司啓 德律風三九五五

本公司出售各品電汽馬達電汽風扇電汽火爐電汽熨斗電汽水壺電話電鈴各種新式不夜天燈電料一應俱全

Z149

醫學士余雲岫

內科專家 擅治肺癆

毒門打針 妥速精巧

本診所 愛而近路均益里 電話北二千八百七十號 門診下午一點至四點

分診所 英大馬路大北地毯公司樓上新世界斜對面榮昌祥東首便是 電話中央四四九〇號 下午四點至五點 又九點至十一點

出診

醫例 號金一角 門診一元 出診五元(非親友介紹不應) 車費一元 特診加倍 星期停診

Z383

惜菴王禹襄書例

堂幅六行爲限 四尺四元 加長一尺 多一行 各加一元

屏條三行爲限 照堂幅減半 楹聯 五六七八言 四尺三元

加長一尺 加一元 字多另議 橫幅 同堂幅屏條 扇冊

百字內 每頁二元 榜書 每字方尺三元 逾尺按五

寸遞加 壽屏另議 碑誌另議 以上眞書定例 篆隸

加三成 行草減三成 墨金加一

通信處法界長浜路關帝廟斜對門第八百三十一號

孫公館 通信收件處北蘇州路第三十四號

裕昌煤號河南路九華堂寶記及各大紙鋪

Z388

高長興紹酒棧 新增遠年異香酒露佈

四馬路

本棧主人釀酒爲生嗜酒成癖製造之法精益求精每當酒熟之際擇其最佳者珍愛之實藏之閱歲既多積酒甚富值茲商戰時代類別所愛供諸同好美味適口異香撲鼻瓶罈俱備零躉可購洵紹酒中之無雙極品也茲特於三月朔日爲始門莊沽售並將以前出售之京莊花雕不顧成本均亦和以遠年異香酒露零售惠顧諸君之權意嘗飲者君請嘗試之仰若承賜顧遠近可送惟此異香酒恕概不批發 電話中央二千八百五十號由龍昇旅館轉達

Z367

王興昌呢帽嗶嘰雨衣

英大馬路小菜場西

三月初五日起春季大減價

介紹

寒家十一人患肝氣痛症者四人每發痛極屢延名醫診治及購服各種心胃氣痛散均鮮效果嗣蒙何嘉來表舅父指識老牌三三牌爲商標之肝胃氣痛散種種神靈驗緣表舅母之胃痛症亦服此散而愈故云予旋購服一瓶藥下果見非常效驗立刻痛止氣順於是寒家以次購服均占霍然迄今多年從未復發追念靈藥謹爲病者介紹價目每瓶一元六瓶五元經售處僅上海北火車站對面郵局隔壁欽和室公司一家 杭州板兒巷章勤謹登

Z030

達克沙姆柴油引擎製造廠 駐華經理丹商文德機器公司廣告

本廠製造引擎熱心研究會經考驗歐美各國之蒸汽電汽瓦斯及他種柴油各構引擎皆無如本廠所列下之圖省油減費之引擎精乃異常自發明造出推銷以來歐美各

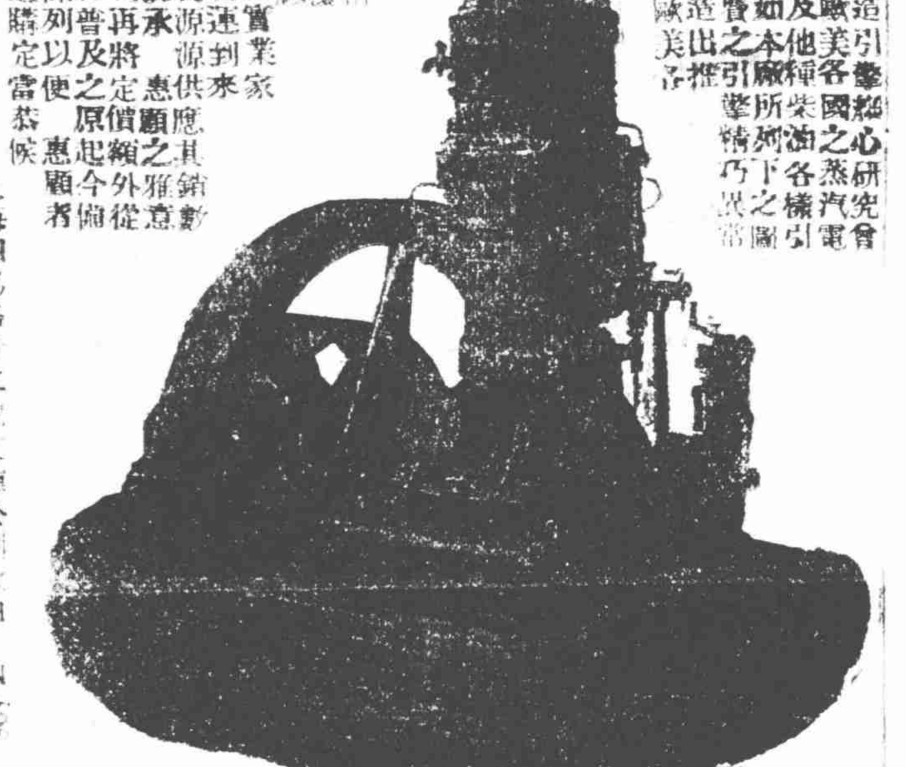

國同樣盟使廠美本廠爲普及實業家計故自運到來應其銷數華均得源源供顧之雅意極鉅飽承惠價額外從本公司再將定原起今備厰以符普及之惠顧者現貨陳列以便參觀選購定當恭候光臨

上海四馬路廿二號文德公司啓白

Z405

芬芳馥郁細潤膩滑 實化粧第一之妙品

總經理 上海怡昌洋行

各大藥房各洋貨店均有出售

B172

旁氏白玉霜

旁氏白玉霜

商業金融

評論

四月份之上海市場（十二）

（樂勤）

茶葉

茶葉與絲經、同爲吾國出口之大宗。然四月份絲經銷數。値三百萬兩。而茶則不及其百分之十三。深堪慨歎。按四月份係新陳交替。青黃不接之時。往常洋莊銷路。常極活潑。而今則折本出售。亦鮮受主。此其故。外由俄難未已。俄國去路依然未動。內由茶業墨守成法。不知改良。致對外貿易。半爲日印爪哇等茶所侵奪。其原因蓋非一端也。

吾國茶葉。幾視爲日用品。而在外人猶視與烟酒咖啡同列。作爲一種消耗品。故各國頗有以茶代咖啡之勢。而美國禁酒之後。尤多以茶代酒者。尚世界和平。華茶雖有錫蘭茶。日本茶。印度茶。等爭與之競爭其銷數。要未必衰落至此。無如歐戰經年。各國救死扶傷。料理麵包問題之不暇。安有餘力。顧及消耗。且戰時銀價暴漲。匯價奇昂。已足使外國進口商相向束手。不敢辦進華貨。然今則銀價回落。已至戰前之狀態。加以中俄商約。行將簽字。茶葉銷路。本可逐漸恢復而三月份洋莊銷數乃僅在九千件左右。四月份雖稍增。據本報調查所得。亦祇一萬八千八百七十六件。計値銀三十八萬四千三百七十四兩。雖其中不無罣漏。總不出五十萬兩以外也。且猶有可注意者。四月銷數。雖略見增多。而價錢跌落。蓋不如此。不足以掀動買客也。今將四月份各種茶之銷數價格。與買進之行家。及其價額之多少。分述如下。計

平水綠茶九千六百九十五件。扯價二十一兩〇五錢。共値二十萬零四千一百四十七兩。由惠利怡和天裕惠利各洋行買去。而以惠利爲最多。祁門紅茶四千三百二十五件。扯價二十二兩八錢七分。共値九萬八千九百四十兩。由天裕。天祥。錦隆。怡和。保昌。等洋行買進。而以怡和最多。貢熙綠茶一千三百六十一件。扯價十七兩三錢九分。共値一萬八千四百三十二兩。由美昌謙義兩洋行買進。以美昌爲最多。大帮綠茶（即頭帮茶亦曰頭春茶。淸明之後。穀雨之前所採者）一千零六十一件。扯價十七兩三錢九分。共値一萬八千三百三十五兩。由怡和惠利兩行買進。以怡和爲最多。秀眉綠茶一千一百十七件。扯價十兩零三錢二分。共値一萬一千五百三十四兩。由禮昌昇治天裕保昌四行買進。以禮昌最多。珍眉（或稱針眉）綠茶五百五十件。扯價十八兩八錢五分。共値一萬零三百四十八兩。由美昌保昌。天裕謙義四行買進。以謙義爲最多。鳳眉綠茶四百十一件。扯價十六兩一錢七分。共値六千六百四十七兩。由怡和惠利謙義三行買進。以謙義爲最多。[illegible]紅茶一百八十七件。扯價十四兩五錢。共値二千七百十二兩。由天祥洋行買去。蝦目綠茶（俗名即平水茶中之圓珠）一百十三件。扯價二十二兩九錢二分。共値二千四百八十七兩。由怡和洋行買去。蘇珠綠茶（亦平水茶之一）十五件。扯價二十七兩。共値四百零五兩。峯眉綠茶（或稱鳳眉）三十二件。扯價九兩。共値二百八十八兩。由昇治洋行買去。蛾眉綠茶九件。扯價十一兩。共九十九兩。由惠利洋行買去。

四月份除銷路比上月增多外。尚有可欣慰之點三。（一）茶商因存茶過多。對平水等茶本年本決意不辦。今則新茶上市。照常派人運購來滬。辦者。由製法不佳。婺漢不美故也。今年新到新茶質味頗優。茶商又有改良製法之議。如大豐等礦頭茶業婺漢亦頗精美。假使能在外國推設分莊。於銷路上必可得極佳之效果也。（二）華茶銷路之所以爲日印等茶侵奪者。（三）政府維持茶業辦法已發表。陳茶豁免關稅。而對於磚茶之保結及押款。一律發還。加以目前匯價穩定。頗利出口商之採辦。五月以後。茶市或將漸次發展乎。豉予望之矣。（已完）

英銀行家共同宣言

▲主張自由貿易

路透社五月十三日倫敦電　最著名銀行家二十五人共同署名宣言宜恢復自由貿易撤銷政治上的種種限制並謂任何計畫足以阻礙英國貨物之自由交易亟宜廢除現英國國民經濟已瀕於危、限制進口、不啻自行限制出口、該宣言內又稱貿易者交換也、現在外國能有樹信用、償還債務者、全賴其出口貨而已、今禁止進口、是障礙大陸滙價之改善而阻止其貿易之自然的恢復、故法律上之限制、僅足使出產減少而益增英商之困難、使不能與在世界各國競爭耳、

商業電訊

富海漁輪準照官輪待遇

十三日北京電　江浙漁業公司所用富海漁輪、由內務農商兩部認爲應與官輪同樣待遇、前經咨明稅務處、已得同意、

紹酒運銷公司不准立案

十三日北京電　王川銓請設紹酒運銷公司、農商部批駁不准、

四大公司同時批准立案

十三日北京電　江蘇常州紡織公司、福建廈門商業銀行、直隸開源墾植公司、勸爲興業滁帶公司、均經農商部批准立案、

泰亨和控案候查明核辦

十三日北京電　福建泰亨和牛乳當廠呈農商部、爲英美牛奶公司任意禁止所用商標、請電閩交涉、並令釋放、部行文閩省實業廳查明核辦、

巴黎對英匯價近訊

路透社十二日巴黎電　今日巴黎交易所英金鎊收盤之市價、爲四十七法郎六十五生丁半、

巴黎商業會之中國代表

路透社十二日北京電　下次巴黎萬國商業會議、中國出席代表、農商總長因不願意於林長民氏故爲任上海著名商人凌道源（譯音）

外棉市價電訊

紐約（十三日）

七月期	一三·〇三
十月期	一三·五七
一月期	一三·九〇
現貨	一二·八五
最高價	一三·二三
最低價	一三·〇〇

孟買（十三日）

平加而五月期	二二五羅比
奧姆辣五月期	二六七羅比
白落取五六月期	三〇五羅比

利物浦（九日）

五月期	八〇八·辨士
七月期	八三三·辨士
現貨	七六九·辨士

昨日大阪紗市昨訊

前市

	開盤	收盤
五月期	二一七·二〇	二一七·七〇
六月期	二二〇·三〇	二二〇·九〇
七月期	二一九·九〇	二二〇·九〇
八月期	二二〇·三〇	二二〇·〇〇
九月期	二二一·三〇	二二一·三〇
十月期	二二二·二〇	二二二·二〇

昨日大連油豆餅電訊

期現	豆子	豆餅	豆油
現貨	四·四四	一·八四	八·三〇
五月期	四·四三	一·八四	八·三五
六月期		一·七七五	

華商交易所致部電

十三日北京電　上海華商證券交易所、又電農商部、請將貿[illegible]所設之交易所取銷、

漢三交易所催批准

十三日北京電　漢口雜糧、棉紗、皮毛三交易所、連日迭呈農商部　請迅予核准、以便開業、

浦口商埠局改章

十三日北京電　浦口商埠局擬具改組大綱、咨送內務農商兩部、部認爲辦理頗合、應准備案、

本埠金融

大條遠期回長一二五

▲內盤磅價略軟

國外滙兌

昨星期五、大條銀近期弗動、遠期每盎斯仍長二五、先令表面照舊、計規銀一兩合三先令三辨士、美法和香印南洋新加坡等匯兌、亦未變更、惟某匯已減二厘半、計規銀七錢四分合日幣一元、銀行交易尚懈、內盤磅價、先硬而後軟、上午六月份向結、計三先令四辨士、繼縮至三先令三辨士八七五、銀行買進之價、計三先令四辨士二五至三先令四辨士一二五、下午尤軟、僅結三先令三辨士七五、嗣後同歸復縮至三先令三辨士六二五、而賣與銀行者計三先令四辨士、花旗銀行於上午買進六月份標金一百八十條、價三百四十九兩、又續購一百四十條、價三百五十兩又廣帮買進美國期洋若干元價作七錢三分六二五至七錢四分半云、玆將昨日上午九點半滙豐銀行掛牌行情錄下、

英國電匯	三先令三辨士
英金一鎊合規銀六兩一錢五分四釐	
英金一鎊合銀元八元四角七分八〇五	
英國期匯	三先令三辨士二五
又四個月	三先令三辨士半
又銀行買進	三先令六辨士
又六個月	三先令七辨士一二五
又定貨帶根四個月匯票	三先令六辨士半
法國電匯	七法郎百分之七十
又四個月	八法郎百分之七十
以上合規銀一兩	
美國電匯金洋	六十五元
又四個月金洋	七十二元
印度電匯羅比	二百五十元半
以上合規銀百兩	
香港電匯	七十六兩
以上合香港洋百元	
嗬囒電匯	一百九十二元
以上合規銀百兩	
南洋新加坡電匯	七十一兩
以上合新加坡銀幣百元	
大條銀近期	三十四辨士半
又遠期	三十三辨士
銀行掛牌拆息	五分

國內滙兌

中國銀行匯兌價、天津即期行化、每百兩合申規元一百零五兩五六二五與前日相似、又漢口即期每洋例百兩合申規元一百零二兩八一二五、亦無漲落

盧布票

道勝銀行新票掛牌大盤、每銀百兩、可買五萬元、

銀洋錢市

昨日洋價收盤、與前日相較、未有改動、四月半期洋小二五、江南小洋大一厘、廣東小洋大三七五、銅元小五百文、衣牌跌去一文、貼水亦小一文、銀拆降一分、市面極平穩、銅元風潮已息、惟電車上仍售挑剔、屏棄輕質不用、玆將各價列後、

▲上午市價

銀洋	七錢二分五釐八七五
四月半期洋	七錢二分六一二五
江南小洋	六錢四分七厘
廣東小洋	六錢四分九厘七五
銅元	二百〇六千五百文
銀拆	五分
衣牌	一千四百九十九文
角子	一百三十三文
貼水	十六文

▲下午市價

銀洋	七錢二分五厘六二五
四月半期洋	七錢二分五厘八七五
江南小洋	六錢四分七厘五
廣東小洋	六錢五分〇三七五
銀拆	四分

銀價未必再漲

中美新聞社譯友華銀行十三日報告云、昨日倫敦銀價、近期不動、遠期每盎斯漲二五、紐約銀價、每盎斯漲至六角另八厘七五、倫敦紐約匯價、每磅漲至四金元、今日此間定價、除日金每元跌至七錢四分外、餘皆不動、市況今日軟弱、午前略有交易、英金三先令四便士二五、美金六十七元、後要求大發、市價遂跌、收市時、英金賣出至多三先令三便士半、美金至多六十六元二角半、法郎及馬克、仍有要求、印度昨日在倫敦買銀少許、但不至再購、故銀價未必有漲起之望、

厘價略高銀拆平定

昨日洋厘又高一毫二五、絲茶帮用途已動、頗有購買、惟天津有洋運滬、津帮間有拋出、故厘價猶未能十分抬高也、早市七錢二分五釐八毫七五、午市七錢二分五釐六毫二五、目今一般人皆看長風、釐價不至回跌、期洋四月半已將到期、絲茶帮買進、以現洋交易爲多、期洋市已見平靜、市價爲七錢二分六厘、與現洋相差僅一毫二五、不日聞將搶平、銀元無出口、進口由天津運來二十萬元、銀拆平定、交易甚稀、進出數皆係另星交易、市面寂靜、開價五分、與前日同、敗款五十萬兩、

美倫一週間滙市報告

美倫貴安洋行五月十一日以前一週間之滙訊云、倫敦銀價、每盎斯比上週增高一二五、計三十五辨士、兩個月期貨、跌下半辨士、本埠對倫敦電滙價、常爲三先令三辨士、仍無變動、交易呆滯、收市時金匯照市價申水一辨士、本埠現有存銀、計銀三千九百五十五萬兩、比上週少二十五萬、銀元三千六百五十二萬兩、少十二萬兩、以上二數、均以銀兩計算、共合六千五百八十四萬兩、去年同時爲六千一百六十六萬兩、計多一百十八萬兩、

本埠商況

瑞和洋行一週間市情報告

▲主張與內地商人直接交易……廢除莊客及掮客……奇異之新合同條款

英國市面

據路透電傳、今日英倫工廠、雖已覺煤斤缺乏、但疋頭價格、尚未受其影響、本月七日、杭培牌八磅四原布十七先令、與一月以前相同、加爾浮脫牌十磅布爲二十一先令、

本埠市面

廊濶存貨之舉、似已發動、人多以爲夏秋之末貨將缺乏、故將上身貨儘量購儲、此種態度、似甚正當、但此種存貨、本已有限、故貨主當可居奇獲利也、又近來其五大棧房中定貨之問訊固多、而價格不合、成交極少、據報大阪一埠、四月五日至三十日存貨自七二、五四三件減至六四、三四三件、其價額自二五、五七二、〇〇〇日元、減至二一、七四八日元、去年四月三十日、所存疋頭、計値九〇、八三五、〇〇〇日元、故呆滯時期、可謂已過、德國承認協約國要求以後、其商業亦當有進步之望也、

叫莊

本週叫莊共叫去三七、八一一疋、市面又見勃發、可稱全體有進步、原白細布需要極佳、竹布見硬、但墨西哥布及斜紋布略跌、白粗布僅某種牌子騰貴、剪絨仍舊不變、白洋紗略硬、色布亦佳、泰西緞極穩、

定貨契約欲另定一種定頭之定貨合同條款、使英國廠家、進口洋商及華商三方面俱能承認、此須從中國商務上實際研究、方可解決現在之困難、上海之疋頭業、大都爲下述者所經營、一爲各省區之殷實商人、此等人專爲供給各該地人民之需要、而在漢口天津上海、均派有代表、各代表轉復托定頭掮客以一定之資量向進口洋商定貨、此種契約、除內地商人代表、掮客各各默契外、其他無能知之者、但有數事、彼此默認、即內地商人祇出實在市價而不負匯兌上之危險、無貨或愆期、貨物損害或貨質不合等、亦不過問、一切均加之掮客身上、蓋掮客責任愈重、即商人愈舒服也、往往遇困難時、全部責任、盡推在掮客身上、而內地商人則絲毫無損、故掮客一面須時刻留意、其所做之交易、一面又須交接其顧客、有時內地商人到埠、則代表及掮客必與之多方周旋、進口洋行、甚難與之接近、故不能直接定貨、据老於中國經商之某進口商人稱、彼來華以後其得與內地商人直接訂貨者、生平僅有一次、九月以來、此種情形愈爲顯著、蓋內地商人之所能爲者、祇有不顧擦進而已、至於講求維持、滙票轉期、取銷定約、私自逃走、到貨不出等等、均由掮客自擇、而與內地商人無關也、待日後市面已定、則轉得以廉價再行買入而坐獲其利、掮客中有以手段自殺者、有將一切家財盡交諸洋商者、但風潮過後、吾知此中人必有許多重視登場、爲體面商人也、

今欲矯正斯弊、即草訂新約者、應將內地商人與代表掮客一併記入、並將其根基、家產若干疋等、及皮貨、盡行載入、如是則交易之量雖當減少、但可信此舉於進口洋行極爲安穩而有利、進口洋行之職員、須再精習華語、可以親入內地遊歷、乘機與商人接洽、使與洋商直接定貨、或竟可親入叫莊、無須他人代辦、蓋與掮客交易、除在旺盛時外、極爲危險也、

外棉

紐約棉價、現期漲至每磅一角三分一五、七月期一角三分二八、十月期一角三分八五、十二期一角四分一八、利物浦上星期五現期每磅七辨士七一五月期八辨士一一七月期八辨士三六孟買價回下、平加爾二百十七羅比、奧米辣二百五十七羅比、白洛處二百九十二羅比、拿騰公司、三月七日報告、自上次跌價之後、吾人一再主張僅限制棉田、減少下屆收成、方足救濟此種厄運、而其減少之數、須及一半、方有把握、蓋據今日觀察、即減少百分之二十五、亦難滿意、故棉價之漲勢、恐難持久也、

棉紗

本週需要略少、印紗僅售去三三〇包、本廠紗售與零商五千包、

存銀

本週存銀略減、計銀兩三九、五五〇、〇〇〇兩、銀元三六、二五〇、〇〇〇元、

德國定貨恐難照交

▲因德商須自認百分之二十五出口稅故

昨日字林西報云、中國訂購德貨、已有數批、近因德國承認協約國之要求、交貨上遂起問題、蓋德國將自負値百抽二十五之出口稅、故德商頗思解除此種合同也、按定貨單上、大都訂有一條、謂俟有裝運之船隻、方可交貨、此乃一種推諉方法、華商之意、以謂德商於前所接定之貨、將藉口無空船裝運、無形中取消定約云、

鋼鐵到貨甚多

近年來實業發達、鋼鐵需用益繁、每年進口之數、有增無減、惟吾國鋼鐵、出產甚微、又爲日人所壟斷、不得不仰給於英美諸國、近一月來、到貨甚多總計約有二百餘噸、市面因之稍呆、所幸近日裝運出口、與本埠之銷路、亦較上月爲增、價非惟不跌、且能略見漲勢云、

太古糖價步跌

▲車粉跌四錢……車冰跌八錢

太古車糖價格、向與怡和日本等上下無幾、近因銷場疲滯、日本車糖時價步縮八號尤烈按八號白（即三溫五）是標準貨銷場極廣、糖行向廠家拋進者、亦三溫五居多數、現下拋盤貨、頗有成交、但去路仍未見暢、太古車糖、上月跌去五錢、因無人問津、又續跌去六錢、受主仍觀望、現下與日本貨比較、相離仍遠、該行爲推銷計、昨（十三）開盤、又跌去四錢、玆將開出每担價銀列後、

五溫十五兩四錢、四溫五十二兩四錢、四溫二五十二兩二錢、四溫十二兩、三溫七五十一兩九錢、三溫五十一兩八錢、三溫二五十一兩六錢、三溫十一兩、二溫七五九兩五錢、二溫五九兩三錢、共開出一千餘包、

日本　車糖開盤　昨市三溫五十一兩三四錢、四溫十一兩七八錢、四溫五十一兩二三錢、

太古車冰、最近開十九兩二錢、昨開十八兩四錢（長）

交易所市場日誌

現期

昨日證券物品交易所前市、上海元年公債現已實行掉換十年新債票、交易漸趨清淡、開盤做開行情爲二十一元四角五分、成交五千元、其他公債如四年五年七年九年等、大致有價無市、未成交易、股票中民新銀行股價亦趨小、蓋因無人買進也、後市上海元年公債成交四千元、價仍二十一元四角五分五年公債售開四十八元五角、八年公債二十二元二角、成交數千元、九年金融公債賣價七十三元七角備紹公司股給價至二十五元但均未成交、民新銀行股開盤行市爲十三元九角、二盤跌一角、中國銀行股亦有交易、價爲一百元、

定期

前市標準紗仍趨漲勢、各漲起二三錢至四五錢不等、成交六千包左右、通花市價亦略好五分、成交數共有八千餘担、元年公債交易平平、共有數萬元、價亦穩定、麵粉交易所股本月期開盤漲一元有奇、二三收盤回小兩元、六月期亦先漲五角、後跌一元、成交一千一百股、本所股市價尚屬平穩、本月期約小兩元數角、六月期亦略小一元半、共有交易七千八百股、後市紗市因現貨無多、故日來市況頗爲堅固、標準紗開二三盤行市均遞漲、惟收盤則略見回小、九月期已久無交易、今日開盤亦做開一百三十七元五角、二盤續漲八錢、至三盤旋小去三錢、共成交九千一百五十包、通花市尚穩、開盤各月期略小五分、後即回復、成交五千七百担、元年公債漲五分、成交六七萬元、麵粉交易所股共有千餘股交易、市價約好一元左右、本所股收盤市價本月期係一百十五元、六月期一百十八元、與開盤價格相彷彿、成交五千股、

未開秤前之繭價談

蘇浙皖三省春蠶汛、向以浙省之紹杭嘉湖四屬、及皖省之青暘宣城天長當塗貴池等二十餘縣爲最早、而以蘇省之蘇常鎮松各屬次之、本埠絲繭總公所、近得三省各縣陸續來函報告、謂今屆三省頭蠶、初厄於桑芽之爲虫所蝕、既而復遭天雨黃沙、以致桑葉發育、未能暢茂、市價比前二年提昂、統扯每担（合天秤一百斤）計需大洋三元數角之鉅、蠶之食葉、勢難充足、已影響於收成不淺、現時大帮已在大眠開葉、正欲天時晴暖、乃不意近來天氣驟寒、陰雨連朝、蠶身受冷、食葉呆滯、上山作繭、非但歷遲時日、且必繭身薄弱、預料將來收成最佳者、不過五六分年歲、現在最早之紹屬各縣、已定今明兩日上市、最遲各縣、至僅歷四月二十左右、亦須一律開秤、各地繭業分公所、議定新繭每担格價、僅在四十至五十元之間、惟蠶戶育蠶成本較重、恐非六十餘元不肯出售云、

六月份標金略漲

昨期貨標金、市況平穩、公會內五月份交易、現已絕止、大抵均做六月份進出、價格跌而復漲、一日之間、計有五兩一錢之漲落、晨盤三百四十八兩五錢、比前天收市、已小去一兩八錢、未幾、回上數錢、迨英金揭曉、復降七錢、繼有一二兩之盤旋、最小價爲三百四十七兩七錢、蓋內盤先令見硬所致、嗣因銀行開進現標金、加之先令回軟、於是人心轉堅、遂漲上三四兩、午刻收市、計三百五十一兩九錢、下午更堅、開盤即增六錢、二點時、稍回落兩許、嗣後復趨堅穩、緣六月份英金、僅結三先令三辨士六二五、同行意思向高、故最大價到過三百五十二兩八錢、至下午收盤價、爲三百五十二兩四錢、較前日每條、已漲銀二兩一錢、五月份掉六月份期、由多頭貼入二兩二三錢、恰赤仍無[illegible]數成交、價隨標金爲轉移、各銀樓飾金、均未變更云、

元米貨缺價漲

昨日南市河下、米船抵埠者絕少、市上銷路亦不多、白粳價略增角許、杜尖及羊尖客秈等、亦尚屬堅穩、惟元米因來源不敷銷售、所以甚屬緊俏、又聞北河下、各行家觧開中關白粳居多、價又漲起角許、高白粳市面、與前日相彷、晚粳羊尖等貨平平、元米因到貨缺少、銷路甚廣、又升起三角、最高白元、已至十元〇八角、將來端陽節屆、需要更旺、勢必漲至十一元云、

本埠出口漸動

本週日本在中國購麥極多、是否運銷國內、尚不可知、有謂將轉銷歐洲云、歐洲近來、政治上頗見進步、故倫敦法郎價値大漲、日本此歎購麥、半出於機械作用、蓋預料法國商業、將復在世界上活動、而滿洲之麥市、則已爲日本所壟斷、英國小麥委員會、向日本訂購頗多、聞將運銷英國及埃及等處、又一週來其他出口市況亦佳、花生仁、芝麻、黃荳、歐洲頗來訂購、久已沈寂之山羊皮、美國近亦購買、毛皮亦有成交、毛皮奢侈品也、今亦活動則出口確已進步矣、

繭汛不佳別訊

入春以來、天氣寒冷、早知繭收必將減色、茲接無錫常州等處函云、近數日中、正値蠶上三眠之時、而一星期來、天氣陰雨、氣候惡劣、致蠶死者甚多、故今年繭收必將減色、去年此時、上海繭行、早已預定一空、而目前已經定去者、不過十分五六、至於繭行租金、亦因生意冷淡、不過十一二元左右、往年則至少須十五圓以上云、

美盛棉市報告

中美新聞社譯美盛公司報告云、上星期中國棉市現沈寂、市價堅定、因通州棉商與上海棉行相持之故、棉紗因日本人及北方商人採辦、故漲價二兩、天津營口四川及北方各埠購去三四千包、交貨情形良好、利物浦紐約孟買市面皆穩、華棉出口、自去年九月至本年五月、共二十三萬九千五百八十一担、

本廠布市面略疲

自本月十日至十二日爲止、此三天中、適逢公平怡和元芳等三喴東拍賣之期、所

有掛出貨不[illegible]十二件、計三萬七千七百二十八疋、各客帮及本街、均有購辦、而價格尚稱穩定、(會送紀本報、至本廠布市況、則近數日中似見平淡、客幫未有繼續採辦、是以價格亦稍疲落、幸現貨甚少、不致大跌、(昨日本廠布客甚交易、計有一百餘包、價較上週、每疋已回去一錢左右、斜紋平穩、花旗布曾由洋行寫出現貨、計兜頭布售出八兩二錢五、中擋布甚缺、粗細布存貨不多、價尚堅固、又花旗斜紋、銷路雖未發展、而價格頗高、現市老飛龍計八兩五錢、人馬牌九錢、須售八兩六錢五云、

紗市堅固

▲小包紗漲起六七錢

昨日星期五、三品紗稍有漲跌、較之前日、近期漲七八角、遠期則小去一元之外、物品交易所上下午、十六支標準紗各漲銀五六錢至一兩、本紗現大包、仍因現貨供不敷求、甚爲堅固、油頭等牌其實三四百包、小包紗因崇明等帮亦有交易、價漲五錢至七錢五分、各紗廠存有售開、目紗市價亦漲起一兩上下、

最近之麵粉麩皮輸額出

▲洋莊銷路大活動

麵粉麩皮、上月份時、市面顯形寂寞、以致時價步落、查麵粉麩皮兩項、向銷洋莊、歐戰之前、本廠粉尚未發達、國外銷路、亦屬平常、戰後因各國食糧缺乏、故此項貨品、出口日旺、目前出口之數、較之民國一二年、增加數倍、而價格亦漲一倍之外、近一週中洋莊銷路、頗然活動、故連日各粉廠辦進小麥甚多、從前存貨雖厚、今亦將售罄、以是市面非常緊俏、本廠麩皮、最近價開一兩九錢七八分、較上週已漲一錢餘、本廠麪粉各種牌號、價漲一錢許、最近價計紅藍車一兩九錢七、較上週漲七分五、綠山鹿一兩九錢半、漲七分五、綠炮車一兩九錢五、漲五分、綠兵船一兩九錢七分半、漲七分半、綠雙馬一兩九錢半、漲一錢、綠麥根一兩九錢半、漲七分半、餘不贅、又查近週中出口麩皮、計運往日本六六二四四擔、香港二四九六擔、上海廠機麪粉出口計日本二二二七〇擔、香港一二三一六担、大連二二七八擔、英國七八九九八擔云、

商店消息

失蹤經紀人存金之處分

昨日證券物品交易所第二百七十二號市場揭示云、第六十三號經紀人資格消滅後、其債權債務、經第五十三號經紀人之精算結果、對於該經紀人之餘存金額、應依據物品交易所法第三十條、準用本所營業細則第廿五條之規定辦理、第六十三號經紀人之委託人、有債權關係者、應提出證據、於五月十五日以前、報告經紀人公會、轉行到所以憑核辦、但委託人等之債權如超過餘存金額時、其分配方法由本所按照細則公定之、特此通告、

廣生行十一週紀念

廣生行有限公司發明雙妹化粧品以來、行銷國內外、已垂二十年、中外久已馳名、業務日盛、現該公司枝行已六十餘處、南京路該行、昨日舉行十一週紀念之第二天、照碼八折、陳列之貨、內多最新出品、如超等香水、果子露、白玫瑰水、檀香水、生髮香油、潤髮水、保髮香水、花露水、(密粉、香皂、爽身粉、)超等牙粉、香水精、紫蘭香水、雙蘭水、(名廣、)茉莉花粉、蘭花香水、(蠟容霜、雪花膏、固齒粉、鞋膏、鞋油、如意油、陸汁、牙膏、頭痛餅、裝潢頗爲奪目、查該行營業本總額、辛酉年起加足一百二十萬元、另有公積六十萬、溢利益四十萬、庚申年純益六十萬、枝行聯保火險存款二十餘萬、是以最近價值、簡明表內已實存三百零九萬餘元、目下每股值銀[illegible]十五元云、

國內外商業事情

哈爾濱特約通訊(東)

哈埠實業之現況

北滿產生各種製造品之原料、(本極富饒、故哈爾濱經營實業者頗多、工業居十分之七、商界僅居十分之三、自俄亂蔓衍之後、各項工廠、日見增設、不料去年羌帖突成廢紙、故一年中之工業、幾至一蹶不振、本年入春、忽又大爲活動、已經成立者、固皆蒸蒸日上、方入手組織者、亦復不少、茲將現狀大略調查如下、

火磨 哈埠之實業、以麪粉廠爲最鉅、所佔用之資本亦最多、現在設立一至小之火磨、亦須大洋二百萬元、蓋置買廠址機器、建築房屋道岔、(皆自築鐵路以接中東路)等項、即須耗去多半、餘如存儲原料、(每家至少亦須存儲小麥五百車平均計之即須五十萬元)積壓麪粉等項、倘無銀行爲之接濟、(麪粉一裝車僅紙即押於中交等行家如此)必難周轉、從前全埠之麪粉廠、共二十三家、內有日人設立者三家、俄人設立者五家、其餘盡係華人設立、現在俄人所設立者、盡轉賣於華人、今春華人方面、又添設震大厚康二家、厚康已於本月十號開磨、震大內部工程亦落成、開磨之期、亦已不遠、目下營此業者、莫不得利、無論去冬存儲之小麥、(去冬小麥、每甫僅售大洋六角)製造一甫得、(俄衡名、每甫得係四十磅)哈埠凡按斤計者、皆照甫得算、此因多年與俄商交易、遂成習慣也、)可得利一元五六角、即按時價論、小麥每甫得從未過大洋一元、每甫得可出麪粉二十四五斤、麪粉每斤合八分七八、故製造一甫得、可得利一元有奇、(小麥價一跌落、各家即爭自購儲、款項不足、便向銀行息借、中交等行放款、均月利三分、而並不以銀行之利爲鉅、)故每家每日、至少亦可得利洋一萬元、日人現正到處運動包銷哈埠之麪粉、(各火磨鑒於豆餅之風潮、尚甚寒心而未敢承認也、

油坊 哈埠之機器油坊、共計四十四家、內有日人設立者三家、俄人設立者四家、餘盡係華人設立、去年一年、各油坊未能開工、其第一原因、係各油坊製成之油餅、皆由日商販運至南洋羣島及台灣一帶售消、去年日人忽增大連出口稅、歐美諸國商船、相約不赴大連、僅恃日船運載各貨、未免供不敷求、大連油坊爲爭運輸權、遂生抵制之策、日人所設之公共組合保管倉庫、凡哈埠之豆餅、運至大連、名爲野雞豆餅、不准其入保管倉庫、因此便不能裝運、而海參崴又成沿海州多事之區、動則即有亂事發生、又不能輕易輸出、今春油坊公會、乃與日商鈴木訂立運輸合同、由鈴木與滿鐵會社交涉、特爲哈埠油坊建築倉庫、凡哈埠之豆餅聽其自由輸出、但運至大連、不得排斥、賣出之後、須提出一成、以報酬鈴木、如此辦理、各油坊遂得一律開工製造、而各小資本之日商如光武佐藤等行因哈埠之豆餅、不能自由勸買、便大起反對、運動中外報紙、大肆攻擊、將來尚不知如何結局耳、

酒業 北滿所產製酒之原料極富、故以製酒爲業者亦多、製成之白酒、甚爲佳美、俄人最喜飲之、蓋俄人之性、不分男女老幼、無一不嗜酒、其情形實甚於華人之嗜烟、故凡中下兩等社會所用者、全係我國之白酒、以其價廉而味美也、哈埠之機器燒鍋、共三十七家、至大者爲禮滿、現在產業可值大洋一千萬元、該燒鍋原係俄人所經營、五年前賣於華人徐程九、代價僅合大洋一百二十萬元、現時每年可得利五百餘萬元、其餘各家、雖皆不敢與之抗衡、然每年得利十萬及二十萬元者、比比皆是、因其酒之銷路、時現供不敷求之勢也、(未完)

絲繭代表定期講演

▲星期六下午三時

江浙皖三省絲繭總公所、昨致各同業通函云、赴美代表丁汝霖君前已到滬、因爲丁君休養計、故未早開大會、現與丁君商定、准本星期六、即舊歷四月初七日午後三點鐘、在本總公所開談話會、以便將國外綢廠用絲詳情先行而告、此日重在擴充同業之見聞、並無別種之舉動、待在途之徐錦榮•吳申伯•李登輝三君旬日抵滬後、再開全體歡迎感謝會、以表同業之積忱、特此奉邀大駕、准於初七日三點鐘惠臨本總公所、共聆丁君偉論、勿遲爲盼云

中國郵船公司減價

三月十四日舊金山消息、中國郵船公司尼羅號、定於五月二十六日開行、該公司總理榮默斯曾宣布頭等艙位減價、計舊金山至橫濱爲二百二十六金元、至長崎爲二百五十七金元、至上海爲二百六十九金元、至香港爲二百九十三金元、小呂宋與香港同、至新加坡爲三百四十三金元、此次新定價目、與中國號相同、但並非與南京號競爭、蓋此兩船之等級本不相同故也、該號爲便利乘客計、業經大加修飾、榮氏謂此次減價、所以表示歡迎顧客之意、且因二等艙位需要之殷、故添設該項艙位自百分之三十增至百分之七十六云、

各處紗市要訊

交易所消息大阪紗市十二日平平、或二十支現貨二一〇•〇〇、美人十六支現貨二一〇•〇〇、同日漢口市價略疲、天津尚堅定、

東豫實業公司之組織

山東年來金融窒礙、商業局促、茲聞有實業家朱桂山等、聯絡東豫商界、招集股本五萬元、定名爲東豫實業公司、擬於濟南開封組設船公司、並定如遇有改良農事創辦工廠、而確有信用之舉、即行投資提倡、以期發達、現已擬具章程、呈請實業廳備案矣、

調查報告

中國之絲業(四)

出口數額最鉅者、爲杭州蘇州廣州及蕪湖、漢口鎮江及上海次之、茲再將自一九一三年至一九一九年各埠輸出數額列表如左、

商埠		一九一三年	一九一四年	一九一五年	一九一六年
安東	担數	—	三	一	九
	價值	—	七五三	二七一	二、六七五
大連	担數	—	—	—	—
	價值	—	—	—	—
秦皇島	担數	二三	一九	五四	五七
	價值	六、六九八	四、九四〇	一三、九五九	一三、三三八
天津	担數	一二	二〇	二七	一三
	價值	四、一四二	六、四二二	九、四五九	四、五五一

商埠		[illegible]	[illegible]	[illegible]	[illegible]
芝罘	担數 價值	[illegible]	[illegible]	[illegible]	[illegible]
膠州	担數 價值	[illegible]	[illegible]	[illegible]	[illegible]
重慶	担數 價值	[illegible]	[illegible]	[illegible]	[illegible]
萬縣	担數 價值	[illegible]	[illegible]	[illegible]	[illegible]
宜昌	担數 價值	[illegible]	[illegible]	[illegible]	[illegible]
沙市	担數 價值	[illegible]	[illegible]	[illegible]	[illegible]
長沙	担數 價值	[illegible]	[illegible]	[illegible]	[illegible]
岳州	担數 價值	[illegible]	[illegible]	[illegible]	[illegible]
漢口	担數 價值	[illegible]	[illegible]	[illegible]	[illegible]
九江	担數 價值	[illegible]	[illegible]	[illegible]	[illegible]
蕪湖	担數 價值	[illegible]	[illegible]	[illegible]	[illegible]
南京	担數 價值	[illegible]	[illegible]	[illegible]	[illegible]
鎮江	担數 價值	[illegible]	[illegible]	[illegible]	[illegible]
上海	担數 價值	[illegible]	[illegible]	[illegible]	[illegible]
蘇州	担數 價值	[illegible]	[illegible]	[illegible]	[illegible]
杭州	担數 價值	[illegible]	[illegible]	[illegible]	[illegible]
廣州	担數 價值	[illegible]	[illegible]	[illegible]	[illegible]
九龍	担數 價值	[illegible]	[illegible]	[illegible]	[illegible]
貢白(音)	担數 價值	[illegible]	[illegible]	[illegible]	[illegible]
江門	担數 價值	[illegible]	[illegible]	[illegible]	[illegible]
梧州	担數 價值	[illegible]	[illegible]	[illegible]	[illegible]
總計	担數 價值	[illegible]	[illegible]	[illegible]	[illegible]

(未完)

商業統計

上海進出口貨表 (四月三十號)

出口 國內出口

洋貨 疋頭及金屬類: 本色市布、本色粗布、本色斜紋、本色標布、漂市布、漂標布、洋紗、洋綢、羽綾、羽緞、羽綢、羅緞、嗶嘰、斜紋、印花布、紅洋布、棉織品、棉紗、鐵圈、鐵板、鐵條、鐵絲、鐵條、鐵口、鐵段、鋼頭、馬口鐵、鉛絲、鋅鐵 — 數量 [illegible]

雜貨類: 水喉、鹹魚角、石膠、白糖、赤糖、海參、蠣皂、胡椒、油光紙、印刷紙、化學品、染料、面盆、線襪、紙烟、針、玻璃、染料 — 數量 [illegible]

土貨: 米、紙、簑衣、漆器、白片、竹器、紙扇、棉紗、苧麻、筍乾 等 — 數量 [illegible]

國外出口

黃丹、神紙、白糖、赤糖、鮮藥、藥材、花生、花生仁、熟牛皮、木棉、夏布、牙刷 等 — 數量 [illegible]

進口 國內進口 (四月二十二號)

白絲、黃絲、白經絲、廠絲、白絲織品、絲線、紙、酒、豆、麥、煙葉、纂、餅、蓮子、夏布、木耳、荳油、柴、茶油、菸葉、芝麻、藥材、青菜、鮮菓 等 — 數量 [illegible]

國外進口 (四月十九號)

本色市布、本色粗布、本色斜紋、本色標布、漂市布、漂標布、漂斜紋、洋紗、染色布、羽綢、羽綾、羽緞、羅緞、嗶嘰、斜紋、印花布、紅洋布、棉毛織品、毛織品、絨、手帕、鐵條、鐵板、鐵管、洋灰、鹹魚、海帶、木料、木片、水乳、煉乳、漂白粉、化學品、油光紙、印刷品、人參、鐘、傘、帽、酒、鏡、汗衫、紙、扣、汽油、煤油、機器、機油、染料 等 — 數量 [illegible]

市價一覽

本埠

證券物品交易所 定期行情 (五月十三日)

元年六厘公債、上海麵粉交易所股、本所股、通州棉花、順手十六支棉紗標準 等 — 開盤、二盤、三盤、收盤 [illegible]

證券物品交易所 現期行情

上海元年六厘公債、五年六厘公債、八年七厘公債、中國銀行股、民新銀行股 等 — [illegible]

棉業交易所 前市定期交易

通州棉花 五月期、六月期、七月期 等 — [illegible]

華商證券交易所 上午做開行市

上海元年每百元、七年短期、本所股票每股 等 — [illegible]

期貨開盤

上海元年每百元、本月份、五年小票、七年長期、本所股票、金融公債 等 — [illegible]

麵粉交易所

四月份標準、五月份標準、六月份股票 等 — 開盤、收盤 [illegible]

雜糧交易所

大連輸出豆油、上海荳油、下期、五月期、六月期 等 — [illegible]

外國股票

怡和紗廠、東方紗廠、上海紗廠、耶松船廠、瑞鎔船廠、上海電車、上海銀公司 等 — 買 [illegible]

麵粉

紅藍車 粉包每包 [illegible]

米市

南市、北市、河下、機米、白元 等 — [illegible]

煤油

美孚、亞細亞 牌號每箱 — [illegible]

棉紗

十支、十二支、十四支、十六支、二十支 各牌 — [illegible]

正頭

[illegible]

鴻章廠布

紅綠各牌 — [illegible]

外埠

蘇州金錢市 (五月十三日)

[illegible]

蘇州米市 (五月十三日)

[illegible]

杭州金錢市 (五月十三日)

[illegible]

蘇州麵粉市 (五月十三日)

[illegible]

油豆餅

[illegible]

茶市

[illegible]

雜糧

[illegible]

金市

五月份標金 [illegible]

愛普盧影戲院

北四川路海寧路北首五十二號

禮請歐洲大班戲劇團 男女六十人合演（文明新劇）

東西歌舞 艷粧跳舞 特別音樂 每夜換新

本院自請大班演劇之後蒙中西各界一致歡迎茲由該團以美情難却挽留本星期起續演數天欲擴眼界者請早臨盡

（價目） 前排三元 中排二元 後排一元 樓上三元 包廂廿元

中國影戲館

美界四卡子橋下梧州路轉角

今晚戲目 大部連台冒險偵探長片（第七集第八集第九集） 黑箱案 六大本 全部十五集三十本

最新笑片二本

價目 樓上二角 樓下一角

逢禮拜一三五換新片 禮拜六禮拜日演日戲

上海大戲院

地址美界北四川路虬江路口

今晚戲目 價目 包廂二元 樓廳六角 正廳四角 二廳二角

活動世界雜誌

新最新俠義愛情影片 大選舉（第四名史） 華蒂傑作 七大本 荒山女俠

最新滑稽艷史笑片

禮拜六禮拜日日戲之 孤兒淚 著名好戲共七大本

禮拜日日戲之 寶石 四五六集 奇案 計六大本

荒山女俠一劇為美國名女伶華蒂畢生之傑作全部七大本情節可謂無一不臻上乘此次大選舉第四名史電影中出類拔萃之好戲也請各界諸君快來一觀

共和影戲院

西門外方板橋 每逢星期二星期四及星期日換片

今天戲目 第三第四集 黑箱 四本 第一第二集 炸藥礦 四本

星期五戲目 滑稽三本 第一第二集 炸藥礦 四本

價目 正廳一角二十 月樓二角四十 普通三角六十 包廂 特別包廂 幼童減半

新愛倫影戲院

在美界海寧路 中市愛倫舊址

今晚戲目 蠻荒探險 五六七集六大本 八獸合演武術怪異長片

俠義武術偵探長片 炸藥礦 七八集四大本

價目 頭等一角 特廳二角 二樓 三等小洋 一律

蠻荒探險一劇述少年探險家飛機落在荒地中遇見虎豹獅象等野獸生番其怪異處所有居人作怪誕尤為動人又有飲食起居殊無今昔熱鬧

昇平歌舞台

開設上海閘北海寧路西路 豐記 新疆路北公益里隔壁

日戲價目 月樓二角 特廳一角 正廳一角 包廂一元 二等五分

夜戲價目 月樓三角 特廳二角 包廂二元 正廳二角 二等一角

初七日戲 前本 綉龍船

初七夜戲 新編全部時事好戲 玉夔龍（頭本 二本）

笑舞臺 和平社 新劇部

在廣西路汕頭路口 電話中央一五三五

日戲 價目 月樓四角 特別包廂 三正廳 二二等 徐 張 鍾 鄭 張 半梅 雙宜 笑吾 正秋 嘯天 林雍容 譚志遠 鄒劍魂 夏天人

夜戲 月樓七角 特別包廂 六頭等 四正廳 二二等 七夜點鐘開幕 慎 張 紅愁 治兒 徐寒梅 馮毓秀

初七日戲 點秋香

初七夜戲 李三娘磨房產子

貴重粧奩

河南路 洋裝金銀 時和 首飾老號 拋球場

珍珠鑽石 ● 翡翠玉器 ● 金銀首飾 ● 金銀器皿 ● 白金鑲嵌 ● 時樣新飾 ● 結婚戒指 ● 粧台擺件 ● 各欵俱全 ● 恕不備載

大舞台 四月初七日

准演文武傑作好戲 價目注意 包廂四角 官廳三角 正廳二角 二等二角 三層一角

王祥雲雙 孫慶春收 朱寶庭關 張德奎勝 張桂芬 劉慧琴 苗勝春 鐵龍鎮（梅） 金安三公 張月樓 陳碧雲 賈 本 小放牛 鷄 于振廷 李瑞亭 金安 張 勝奎 雙演 新長板坡 李 毛 韻珂 寶蓮 應 陰陽河 張春海 姚俊卿 趙如泉 張桂芬 殷春虎 火燒赤壁

大舞臺四月初七夜戲

准演新排連台情文俠武特別佈景機關奇巧新興妙戲 價目注意 包廂八角 官廳六角 二等四角 三層二角

初次新演 十四本宏碧緣

天蟾舞臺 德興和記 四月初七日戲特別減價

花樓四角 特別官廳 包廂 三角 頭等 正廳二角 三層 統售一角

時玉奎 吳彩霞 王月舫 張鶴樓 李德山 李百歲 羅筱空 蓋叫天 常春恒 小翠花 劉漢臣 酒金紅 時慧寶 馮子和 小翠花

探陰山 宇宙瘋 嘉興府 出彩 城計 大蚸蜡廟 寶蟾送酒 跨海征東 三娘教子

天蟾舞臺 德興和記 四月初七夜戲

特別減價 花樓七角 優廳 特別包廂 官廳六角 正廳頭等 三角 特等二角 三層一角

每逢禮拜六禮拜日准演日戲 全班文武名角一齊登台 （電話中央三七〇二）

八時登場 七擒孟獲 著名好戲

新舞臺四月初七日戲（價目）

一二等一角 二頭等二角 特別官廳三角 特別包廂四角

曹甫臣 鍾鳳林 劉漢森 李祥林 趙君甫 劉振庭 黃幼雅 曹甫臣 夏月華 趙文 夏月連 汪月潤 趙優游 夏君玉 周月珊 邱鳳文 鍾鳳治 許奎官 劉漢臣 雲

打娘 賣絨 花娘 泗洲城 全本 宛杜 孽障

新舞臺四月初七夜戲（價目）

南市電話二百二十號 北市電話三千四百九十一號 北來車輛直達本舞臺門口免查捐照

二等二角 頭等四角 特廳七角 特別包廂八角

鍾鳳林 劉振庭 許奎官 趙君甫 倪金利 劉漢森 黃幼雅 曹甫臣 鍾鳳林 趙文 夏月連 汪月潤 趙優游 夏君玉 周月珊 邱鳳文 夏月治 許奎華 劉漢臣 雲

梵王宮 八大鎚 新排頭本閻瑞生

廣舞臺聘請廣東國豐年全班四月初六日夜戲

日戲 花露水 蛇仔禮 鄭友堂 新靚耀 西 大眼順 靚仔輝 聲架桐 風情杞 一點紅 騷韻蘭 河 會

價目 特等大洋七角 頭等大洋五角 二等小洋三角

夜戲 一點紅 靚金玉 大眼順 花露水 聲架桐 靚輝仔 困 土 山 下 卷 靚少華 流風 金山樹天 蛇仔禮子

價夜 特等小洋一元半 頭等洋一元 二等小洋六角

亦舞臺四月初七日戲（價目）

特別包廂三角 官廳三角 頭等二角 正廳二角 二等一角 電話中央四六六一

孟鴻金 蝴蝶 魂鈴盜 李茂 永利 張德俊 徐浦亭 大伐子都 林韡卿 張國斌 坐樓刺媳 白牡丹 千金一笑 何月山 冀州大戰城 王又宸 全本八義圖

亦舞臺四月初七夜戲價目注意

特別包廂六角 特別官廳六角 頭等三角 二等二角 電話中央四六六一

劉振庭 李春利 陳秀甫 孟鴻茂 奪 小 沛 拾黃金 張德俊 李永利 大四杰村 張國斌 陰陽河 林韡卿 李春棠 何月山 大（金錢）豹 白牡丹 黛玉葬花 張國斌 王又宸 全本空城計

大世界內乾坤大劇場四月初七日夜戲目

另售坐資 正廳每位小洋二角 包廂每位小洋四角 手巾小帳分文不取

日戲 ● 紅菊花 鶯麻子 李春來 陳善甫 粉菊花 張少泉 探陰山 宇宙瘋 魚腸劍 蝴蝶巧松下書 當場出彩 拾化金子 茂州廟 雪豔 殺子報

夜戲 ● 李紅菊 陳長善 綠牡丹 勝花白 甫堂虎 棉花山 五珠台 雙鳳

粉菊李春 花來 張小杜 俠文 東 馬 神仙劍

影戲 日夜開映 武勇紅幻偵探長片

新世界

中國第一遊藝場 在上海英大馬路

價目 門票二角 月劵 男賓六元 女賓三元 大洋一元

地道南北二部兩面交通

遊藝節目 小姑娘 萬人迷 莫悟奇 皮影戲 長片 大京班 愛華社 黑姑娘 小阿友 吳玉蓀

文明大鼓 單口相聲 歐西魔術 特別雙簧 魔黨 京文武戲 女子新劇 京大鼓 四明文戲

蕭退之君 人造自來血 之保證書

五洲大藥房執事先生大鑒逕啓者鄙人體質素弱常患頭暈之症每於作畫之際似乎模糊憂慮迭經中西醫士診治均未見效近年頭暈之症日益加劇幸得敝同事范君勸余常服自來血鄙人初不甚信以爲中西名醫之良藥尚無效力何況自來血是時范君慨然將自服之自來血贈我二瓶勸試服之余遂如法冲服不料服之方罄病已十去其九范君勸余再服是時余心不惑即遣僕復購半打仍然依法冲服不及一月而頭暈之症已化歸烏有心神敏捷如同再造因念余之病根在先天不足余之服藥全賴范君之指示余之脫去病魔尤賴貴藥房之人造自來血造福身受實無以報爰作合字成書望貴藥房登諸報端嘉惠同胞即無涯涘也專此鳴謝敬頌

台安 蕭退之自蘇州金閶王樞密巷十六號經成絲公司寄 甲508

上海人造自來血總發行所五洲大藥房錄登

附告人造自來血每大瓶洋二元小瓶一元二角

良辰 → ← 美景

春風和煦景色宜人如在此時照一肖像其神彩豐奕別有佳趣凡欲照像者幸勿失此良辰而敝館布景之美尤有獨到之處諸君欲得良辰美景之相片尚望光顧一試

上海英大馬路雲南路口 **中華照相館** 電話中央五三五二 乙257

奉農商部註冊雙魚商標蒙上海縣沈知事及共公租界會審公廨告示

德軒氏 筋骨疼痛露

瘋症原因皆由氣血兩虧風濕阻於經絡瘋入筋骨此露專治瘋濕痛瘋楊梅毒瘋左癱右瘓四肢麻木以及偏體酸疼口眼歪斜偏正頭瘋瘰癧痰癇疝癬疥瘡癬毒氣攻入骨髓若不早治必成瘋癱急服此露無不立奏神效奇驗無比甚至半身不遂手不能持物足不能步履惡能轉危爲安限期全愈凡已服過別家藥水藥酒並經針灸無效者速請試服定能驅瘋利濕舒筋活絡理氣補血輕症二瓶立愈雖多年重症四瓶斷根堪稱藥到病除治瘋第一神藥也雙料每瓶二元加料每瓶一元半打五元四角單料每瓶大洋六角每打六元六角如不靈驗包退還洋外埠郵購郵票九五寄費加一 諸君惠購務請認明本藥房瓶面貼有雙魚商標及上海縣沈知事公共租界會審公廨等告示瓶外仿單上並有德軒氏小像者方爲的眞藥如無以上告示小像定係僞冒幸祈購者注意愼之 總發行所上海法大馬路共舞臺西首製藥所英界老閘橋南聯昌德藥房啓 乙317

勿要三心兩意

儲蓄[illegible]是好事情 [illegible]之旦云儲蓄 勿要再三心兩意 萬國儲蓄會有極妥的儲蓄法子 函詢即復 總會在上海洋涇浜七號

驪製半夏

君患咳病麼 藥是那一種 問問親戚朋友 咳藥的是那 你說是驥香應 時君即可明白 現在因無恥 所以把裝半 驥眞券統統 惠顧請仔細 假藥白費銀 遺害病症是 大盒二元四角 試服二角

君可曉得治咳的 最有效驗請君 上海頂早發明 一家他必定對 的驥製半夏那 是最有效力的了 奸商假冒甚多 夏的紙盒圓盒同 改換新製諸君 認明倘然買了 錢倒還小事 狠危險的價目 小盒一元二角

上海盆湯弄寧波路口 崔氏驪香廬藥房啓

分設 長沙糧道街 福州總督署口 北京觀音寺街青雲閣樓下 天津鍋店街通衢馬路內 南京下關大馬路 杭州上保佑坊之江報館對門 奉天省長公署東首 安慶四牌樓西街 無錫北門江陰巷內 開封北書店街南口路西 乙447

心胃氣痛

半分鐘止痛 一瓶包斷根 百試無一失

此丸安心止痛平肝健胃專治九種新老各症雖遠年不治百藥無效包於半分鐘內止痛順氣百發百中一瓶斷根永不復發不靈包退還銀發行以來已久口碑載道名滿全國每瓶一元函購寄費加一 乙311

上海甯海路錫金公所渭安坊內同仁醫藥所獨售

上海英大馬路小菜場西開設二十餘年首老店創

飛鷹老牌麥精牛乳粉

滋補之品世界第一 男女老幼四時皆宜

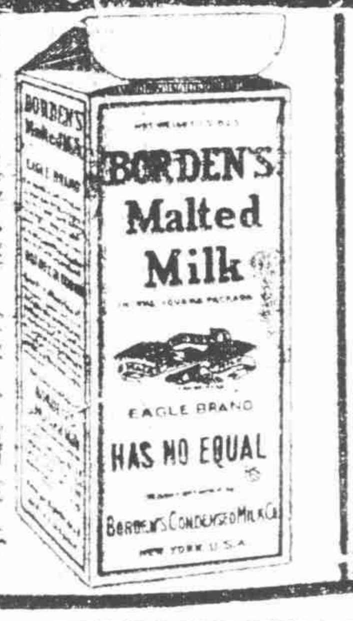

中國總經理上海公利洋行 各埠各大藥房各洋貨店均有出售

陳祥記車行

電話中央一二八一 乙396

新式包車 廉價出售

機會難得購者從速

中華全國工商協會國貨工廠廣告登載處

(電話中央三九八四) (事務所江西路五十號)

下列國貨君有購辦不到時請問敝會當告君購買處也

張華油漆有限公司 飛虎牌 雙旗牌 上等油漆行銷中外 發行所 上海天潼路一○六號 電話北三一一六號

價廉物美底結果 方得人人歡迎全國風行 禁止假冒 三角牌 毛巾 方圓牌 上海三友實業社有限公司製造

張裕公司 葡萄酒 白蘭地酒 首創第一 挽回利權

金葉商標 農商部註冊 出品 國貨線毯 寰球馳名 上海第一織造廠 設虹口東有恒路 電話北一○七四

月裏嫦娥 中國最好的牙粉 就是那牌 各埠洋廣貨店均有出售

著名國貨 仙女牌牙粉 總發行 九畝地大境路仁安里 三和工藝社

公益瓶廠 專製各種藥房用具及化粧品用玻璃瓶 總發行所三茅閣橋蔡義和號

著名國貨 無敵牌牙粉 到處洋廣貨鋪均有出售

顏祥茂帽廠 部准免重徵 廠設上海豫園大街 商標 獅球 僧帽

上海用中草帽廠 熊鐘商標 上等國貨 本埠先施永安及大洋貨號各帽莊均有經售各埠洋廣貨鋪均有出售

松江 華成棉織廠 國貨線毯 請認明九峯商標方不致購進劣貨 總發行所上海法租界吉祥街吉如里九號

東方針織廠 燈塔商標 廠設上海虹口 大鵬牌 地球牌 偉人牌 嘉禾牌 飛熊牌 各式男女絲光雙線襪 新出西式長短統男女貫絲襪 東有恒路六六號

燮昌紅頭火柴 渭水牌 燮昌 特別優美到處行銷

利民火柴廠 五路財神 中國地球 最暢銷的 黑頭火柴 辦事處在上海南市同益里

著名國貨原料 香烟 香皂 用錫紙 大小尺寸樣及厚薄均隨各貨廠尊便願提倡者請向本廠接洽是荷 上海虹口兆豐路底居州路東錦華廠製造 電北九六四

燮昌火柴公司

漁樵老牌商標

優等陽傘 在寧波製造 註冊商標 各埠商店均有經售 粹成廠出品

中華興記香皂 黛玉葬花牌 以之送禮最爲相宜另有花鐵盒送本 發行所 上海三洋涇橋東林號

脚上用的 寬緊帶 是國貨否？ 鴻裕邊帶廠出的租合麒麟萬象三種商標方是國貨購者注意

大華陽傘 爲覺悟者之當要品 抵制聲中之先鋒隊 各地洋廣貨鋪均有售出

足安電機織襪廠 註冊商標 五星牌 地球牌 風船牌 雙十牌 各種絲光線襪 東有恒路電話北一五四三

完全華股歡迎參觀 管理法最新爲資本家勞動家造幸福

出品五十餘種 八○八銀線邊出了

中華工業公司 白利南路四○○號 電話西一六七○號

振豐廠 製造純粹國貨

本廠開辟 五四運動 經理技師 製造精良 凡我同胞 採辦國貨 共挽利權 寄語諸君

已閱三載 志士組織 完全國籍 駕於舶來 各盡天職 理所應該 勿致外溢 永矢勿失

廠設法租界巨籟達路 電話西一七八一號

棉織品 商部註冊准免半稅

飛艇牌 軍艦牌 紅鐘牌 鷹星牌 紅星牌 紅星牌 小囝牌 星牌

衛生絨布 汗衫汗褲 衛生絨衣 絨毛領巾 衛生食斗 衛生絨襪

愛國公司製造 毛線廠 毛巾 毛襪 線襪 布 發行所 上海法租界紫來街

協大源記線球廠 部免重徵 廠設上海美租界世昌路 電話北一七六七 本廠出品向蒙各界歡迎現已不及製造欲辦本廠出品者須預爲定價

中華火柴公司 中華公司 自製火柴盒機 發行所 東棋盤街三十一號

愛用國貨即自求多福 鈕扣 本廠出品多福牌鈕扣早已銷行各地廠名自求即爲自求多福之義

華盛公司出品 鳳凰商標 國貨 自造國貨紙版 營業所設 上海法租界典當街

振新染織工場 雙手牌 美彩布正其銷路以南洋爲最巨各地洋廣貨店均有出售

上列國貨工廠出品經本會查確君欲購辦時請認明無誤

本埠新聞

商界爲巡捕無故毆辱之公憤

▲總聯合會提出交涉……爲世界爭公理……爲華人爭人格

日昨各路商界總聯合會、因嘉興梧州兩路聯合會、報告會員丁義全被捕拔頰一事、致函交涉使署請爲交涉、原函如下、逕啓者、頃接嘉興梧州路商界聯合會函稱、竊謂站崗巡捕、原爲保護商埠、維持公安而設、即巡捕行施職務、亦應照規章、秉公辦理、不期於西曆一千九百二十一年五月九日、上午十一時、有閔行路捕房四百四十二號華捕、前來干涉、西嘉興路橋西、一千五百十九號門牌興昌祥柴炭店門上所貼之五九紀念紙、即被該捕扯去、興昌主說、此紙不犯法、該捕云、你再講不犯法、即抓你捕房裏去吃官司、並口出惡言、略有爭執、豈料該捕仗捕房勢力、並責令興昌主丁義全趨至捕房、該捕即將五九紀念紙、授於一日人觀看、該日人即繙於二百二十四號西捕聽聞、詎料該西捕不問事實、將丁義全拔頰一下、並且被一繙譯辱罵一番、據云須辦六個月官司、至午後一時始行放出、案查興昌主丁義全、乃本會職員、在本路經商多年、品行端正、共所信仰、受此奇辱、心所不忍、事關公共市民、特此用函報告、祈請貴總聯合會、嚴重交涉、以抑將來而慰人心等情、查五九國恥紀念、人民揭紙表示、本諸愛國天良、該捕何得加以干涉、而西捕不問事實、遽將興昌主丁義全拔頰、蠻橫至此、法律何存、非特摧抑人權、抑且有辱團體、爲此據情函達貴公署、務請嚴重交涉、將該四百四十二號華捕及西捕一律免職、以維公理、而資儆戒、此致上海交涉使、

米禁前途之危機

近日本埠米價、已漲至十元以外、私販者雖被獲數起、然欲一律查禁、尚是疑問、查囤米一事、據米業中人謂爲商業習慣、無取締之必要、打包上棧、居奇者更有恃無恐、工部局爲嚴查私囤、令米店請領執照、乃碾米公會、認爲有連帶關係、代一般米店陳述理由、請緩實行、現據熟習滬市者報告、中西當局關心民食、米禁本極森嚴、但米商巧於措詞、又巧於偷漏、取締之法令、等於具文、轉瞬青黃不接、勢必如去年情狀、每石不漲至十七八元不止云、

稅所扣留駛滬米船

前昨等日、滬地米船到埠、幸不缺少、故米價雖貴、尚無發生騷擾之事、聞前日有米船四五艘由青角沙涇等處、裝駛來申脫卸、行至滬西虹橋地方、爲稅務分所攔阻、係奉省長命令嚴查出省米石之故、後經該米船等着人一面赴内地米行報告、一面通知滬上各米客、即在公所召集同業開會、以上海粒米無產、全賴本省常熟無錫蘇州同里青浦角里泗涇松江等處運來、買米而食、藉以生存、因會同仁穀公所、稟陳王省長及青浦縣、轉知各卡、切勿攔阻、以免釀成米荒、再有上年之現象云云、當即由青浦米業公所稟陳青浦縣照辦、惟聞將有領照運米之事、未知確否、

官商協查輕質銅元來源

輕質銅元、關係市面、曾經上海縣沈知事、會同南北商會會長、及華商電氣公司總理陸伯鴻等會議維持方法、除勸諭各商舖、及錢業照常流通外、並函致許交涉員照會領事團、轉諭工部局知照、英法兩界電車公司一律免予拒收、務請照常收用、一面呈請江蘇王省長、暨海關監督鐵路局長等、嚴查私運、禁止輸入在案、茲聞沈知事奉許交涉員復函後、據情轉函南北兩商會查照、請即確切調查前項輕質銅圓、究係何處所鑄、用何方法輸入、務請迅予見告、以憑核辦等因、上海縣商會接函後、查得此項銅元、已由政府設法維持、曾令飭安徽湖北江甯等處廠長、暫行停鑄、所有輕質銅元、從何處運來、一時尚難查確、故已函請總商會查照、以期雙方聯合偵查確實消息、即使會銜呈復云、

絲業代表不日抵滬

中國絲業代表丁汝霖君等由法歸國、已誌前報、茲接李登魁君自香港來電、李君偕徐錦榮吳申伯二君、附日本郵船會社之冰魯丸返滬、約於本月十六號下午可以抵埠、船泊匯山碼頭云、

總聯合會注意外交事件

本埠各路商界總聯合會、昨因日本借款菲島簿記四州學校註冊各事、特電在京之王正廷、藉爲抗爭、原電如左、北京外交部轉王儒堂先生鑒、山東問題、聞與日本借款交換、兩國直接交涉之說、商民甚爲憤慨、吾公衆望所歸、務求竭力援助、並取銷二十一條、以順民情、菲律濱簿記、及四州華僑學校註冊兩事、關係僑民利害甚大、並望協力抗爭、務達目的、知公愛國、必有以慰我全體商民、上海各路商界總聯合會、代表上海三十餘萬商民叩、元、

拒土會致國際禁煙會電

▲請實行海牙公約……修改各國禁烟法律

本埠萬國拒土會、昨致國際禁烟會電云、日内瓦國際禁烟委員會中國委員顧維鈞博士鈞鑒、上海萬國拒土會年會公決、請公力爭實行海牙禁烟公約、并提議修改各國禁烟法律、因此種法律有保護彼國人民販運鴉片及製造嗎啡等毒劑諸條文在内、萬國拒土會叩、

中外航行界近聞集錄

●日商擴張航務● 日商三井洋行、在上海開行之海輪、原分國内國外兩大部、其國内一部、則別爲揚子江班、京津大沽班、大連青島班等、均爲轉輸客貨、不搭旅客、國外一部、則有中日班、中美班、與南洋班等、其中以日本至華之營業最發達、去年因競爭太平洋航業、該行以不在航輪公會之中、擬首先私自減短中美之水脚、使美各商輪、大受打擊、上年冬間（十一月三十號以後）開始推廣太平洋航輪、派定極大噸位之『萬壽山』丸『永寶山』丸等外洋輪船六艘、專開至美國之西亞德、范古華等埠、今年更有特別擴張太平洋航業之大計劃、除已開之各輪外、又在日本大阪造船廠、添造外海商輪數艘、今接大阪船廠來電、其所造各船、已有『石德山』丸一輪、刻下已將船身造好、一昨即綑出塢下水、祗在此兩個月内、便能設備全竣、其噸量可裝客貨五千八百五十噸、並且亦舖設客艙、今該行已預先規定該新輪之航路、俟兩月之後、即開行走美國之紐約、與中國之上海云、又日本郵船會社之歐洲班、除德國一路已派大批商輪開班行駛之外、其中國上海至法•比•英各埠、今亦有十四輪行走、就中分上海英倫一路、上海李浦一路、今該社以向來由歐洲開還之郵船或貨輪、從香港一到上海後、便回駛到橫濱、及神戶、馬崎爲止、今由五月十三日起、將李浦一路之回行各輪、如在上海卸貨開行之時、不先泊日、使直接先到青島、大連兩埠、然後再往東洋、一面至香港時、加添西貢之埠、爲實際上發展各處之航業計、而亦爲吸收各路之客貨及旅客、即自昨日爲始行之日云、

●美國各輪航程● 提督公司之『萬納紀』號、已於前由西愛脫而抵滬、當於昨晨開港回美、該輪之後、抵滬之美輪、爲昌興公司之『亞西亞皇后』號、於昨晚到申、定明日（星期）開船、此輪開後、則有『日本皇后』號、定二十號抵申云、

●尼羅號搭客失蹤● 中國郵務局總司帳米也君、於前月二十四號、由申搭尼羅號輪船回美、及該輪抵橫濱後開船、稽查搭客、忽失所在、經立發無線電至橫濱查問下落、按米也君在郵局服務多年、派在漢口、歐戰時曾率領華工一隊至法效力、今回漢亦已年餘、現因請假回國、昨聞上海郵務司斯密司君、及中國郵船公司、均不知米君之所在、惟其友某君曾得到由橫濱寄出之郵片、謂在日甚樂、或因脫輪滯日、俟下船回美也、

選舉訴訟案已提起抗告

楊春綠狀訴選舉舞弊一案、前本審廳判決選舉無效、業經該原告聲請執行在案、茲悉上海縣知事沈寶昌以此案事實多有不符、即於日内前赴江蘇高等審判廳提起抗告云、（地方廳批楊春綠呈云、沈寶昌已聲明窒礙、所請應從緩議云云、已見昨日本報司法公佈欄、請參閱）

美公使今日抵滬之知照

駐滬美總領事克寧漢、致函江蘇特派交涉公署、略稱本國海軍提督、駐亞艦隊總司令史多思上將、乘『胡爾倫』旗艦、於本月十四日抵滬、前已函請轉達貴國海軍總司令並各機關查照在案、茲昨接本國駐京公使克蘭電稱、於本月十二號乘江輪來滬、約十四日可抵埠、函請查照轉致各機關云云、聞美公使此次來滬、係與該國西亞德爾商界觀光團有所接洽云、

商界歡送美觀光團

美國西亞德爾商界觀光團、抵滬歡迎各情、迭誌本報、茲悉該團全團、共計四十五人、領袖爲該處商會會長吉百遜氏、現該團已有三十餘人、於昨同乘華納吉輪船、前往小呂宋、其留滬三十餘人、則定期分赴北京等處、考察商務、本埠總商會會長聶雲台、及絲繭公所總理沈聯芳等、日昨均至新關碼頭歡送該團啓行前往小呂宋云、

檢查印花恐慌中之反對聲

●華界典商請商會救濟● 印花稅加貼一事、爲滬上各業商所反對、羣起提議、恐受官廳壓迫、強令加貼、力有未逮、紛紛函請商會維持、代呈官廳、請求免予加貼、以蘇商困各情、已迭紀前報、茲悉南市縣商會、昨日又接上海華界典當公會來函云、敬啓者、滬商否認加增印花稅一案、迭經各業代表、懇請貴會代達下情、『免予加增各在案、茲因大檢查期已屆、又將舉行、羣情惶恐、各同業紛來詢問、均請維持、仍照舊章、粘貼印花二分、如有迫令加貼一角等情、力實未逮、萬難承認、爲敢函懇貴會長、先期函請廳縣官署、俯順商情、幸勿操之過急、以安商業、而培元氣、實深感禱、又接敦義堂醃臘業公所函云、逕啓者、印花稅加貼一案、磋磨已久、各業羣起反對、勢難承認、現聞實行檢查、即在目前、敝業於日昨邀集全體開會討論、僉云米珠薪桂、商業艱困、已達極點、政府不加體恤、日事剝削、此舉實難隱忍、可見專欲難成、衆怒難犯、屆時如果強迫、恐有暴動等情、誰任其咎、懇貴會設法維持、俾安人心、而蘇商困、盼切禱切、

●東北城商業聯合會● 昨爲印花稅事、特發通告云、敬啓者、印花稅加貼一事、本會曾於去年十二月與各團體各公所在縣商會、開聯席會議、當經公衆議決、遵照元年國會所承認之稅法貼用、遂即聯名通電財商二部、懇請收回成命在案、當時曾經將情通告寶號、定蒙察核、現在此事尚未解決、而官廳舉行大檢查之期、轉瞬即屆、因此大起恐慌、紛紛來會探問究竟者、日有數起、第念際此商業凋敝、生計艱難、若欲消免隱患、保衛治安、諒該官廳不至操切滋擾、致起騷擾、除由本會隨同各團體、向縣商會要求轉陳官廳、俯順商情、查照舊案辦理外、尚希寶號、始終堅持、仍依舊法貼用二分、切勿疎漏、致本會愛莫能助也云云、

各方對孫文就職之滬聞

東方通信社昨接香港函云、此次孫中山不顧一切、硬做總統、居然就職、論者早知其爲自殺之舉動、茲將各方對於孫氏態度、略說如左、（一）兩唐不聞不問、唐蓂賡居香港、唐少川居香山、對於孫氏舉動、不負絲毫責任、孫氏就職之際、百方運動兩唐、派人祝賀、兩唐皆置若罔聞、（二）湯廷光辭職他去、湯廷光因孫氏就任、早已離粵而去、特留下辭呈、着海軍部副官企彥文、於初三日親自送往軍府、軍府接到辭呈、猶秘不發表、既不核准、亦不挽留、而現擬改組各部、海軍部長任列湯廷光之名、無非掩飾一時耳目之計云、（一）趙恒惕不允電賀、湘籍國會議員、於孫文未就職之前、致電趙恒惕、謂當爲西南大局計、爲民黨體面計、務請於五日致電來粵道賀之詞、趙恒惕江日已覆電、謂孫中山先生手造民國、舉爲總統、本所欽佩、但於此時舉出、恐非所宜云、其不贊成之意、已於言外見之、（一）香港政府禁賀開捐、 香港政府、對於孫文就職之後、曾出告示、嚴禁舉行種種慶祝、以致五日港中居民、皆遵示並無別項舉動、惟政府仍恐僑民有暗中燃放爆竹、或在街上爲無智識舉動、特由警察總局派出大隊中西警探、以四人爲一隊、由一英探爲之統率、習身懷格碼、沿街巡行、但聞有燃放爆竹、及種種舉動者、即行拘捕、似有一種戒嚴景象、惟各工會與商店知機、從前有懸掛紅燈、預備慶祝者、皆一律除下、不敢張掛、華民政務司、昨復掛貼一告示於通衢、并着四環更練、持往各商店工團分派、茲錄原文如下、（華民政務司羅、爲示諭事、照得現本督憲諭開近有喪心病狂之輩在本港爲孫文籌捐款項、街等全港居民、須知此項輸借之款、本非正式公債、終歸無效、且孫文所設政府、匱乏已極、立見危亡、尤難望其償還、今特曉諭週知、勿爲煽惑、自貽伊戚切切特示、一九廿一年五月六號示、

調撥師船保護繭商

江浙皖絲繭總公所、前因絲繭上市、中外商人、紛紛携帶現欵、分往内地收買絲繭、爲數甚鉅、業已分呈三省軍民兩長通令水陸防營、一體保護在案、茲悉江蘇水警總署長、業已調派師船十艘、常川在於常州小河口、丹徒大港口三江口等處下游一帶游弋、另撥十艘、分駐蘇錫要隘駐防、並派飛捷等巡輪往返巡查保護收繭船隻、日昨絲繭總公所、業已接本省會防知矣、

交通大學滬校歡迎大會

本埠徐家滙交通大學新主任張君鑄心、已於昨日上午十時蒞校視事、先行接見各科長及各職員、下午四時復在大客廳、接見中西各教員、四時三十分、在大禮堂開全體大會、教職員學生皆先時到會、首由副主任凌君竹銘（即前代理校長）起立致介詞後、全體學生即肅然起立、向張主任行相見禮儀式甚爲靜肅、繼由張主任演說、演說之時、鼓掌之聲、不絕於耳、全校員生之快慰、可見一斑矣、茲錄演說詞如下、 鄙人此番來任校事、有幾句話要與諸君談談、鄙人此次之來、有三種原因、（一）教育爲立國根本、現在本國教育於精神文明物質文明方面、應事改良、與求進步之處甚多、交通事業、於國家文化進步關係最重、然必有完善的交通教育、而後交通事業方能發展、國家文化方能進步、這種教育可以改進精神文明、物質文明、是無疑義的、現在既有辦理這種教育的機會、鄙人當然應該爲國家盡力、（二）交通部長此次就部辦原有學堂、改組大學、實在是想造就一種完備的交通人材、以供國家之用、交通大學校長葉譽虎君、對於交通教育事業、向來非常注重、所以鄙人纔肯受他的委託、擔任上海校務、（三）我們南洋公學畢業生、對於母校一切事項、素來關心、但是不在其位、要與母校盡一份力、終覺隔着一層、鄙人既有主持母校校務的機會、則做向來關心的事情、覺得格外切實一點、這種原因、是三種原因中最親切的、鄙人既來此間、抱有一種希望、我們南洋公學的名譽、在本國方面是極好的、以英國各大學對於母校之評論、亦甚美滿、當初鄙人到英國入格蘭斯哥大學肄業時、照章應赴大學入學考試、鄙人以預備入學考試、頗費時間、而大學本有呈驗相當文憑、經其承認後、可免入學考試之規定、於是將母校所授學科程度、詳細說明、並將母校所給畢業文憑、函送格蘭斯哥大學、請其審查承認、其結果、得免入學考試、自此以後、凡母校畢業生到英國進大學肄業、均得免入學考試、以美國各大學論、母校畢業生到美國入各大學、亦許免除入學考試、而自母校設專科以後、近數年來、畢業生並可直接入美國各大學研究科、由此看來、母校名譽、在外國方面、亦是極好的、要知道這種名譽、都是歷任校長教員職員、在校學生於校務上精神上教授上學問上各用過一番苦心得來的、也是歷來畢業生在外無論就何種職業、重視個人名譽、重視母校名譽、互相扶助得來的、但是現在母校、改爲交通大學的一部份、地位較前增高、此事極爲中外人士所注意、則固有之名譽、還覺得不夠、鄙人所希望的、就是母校要與世界各大學有同等的好名譽、這種希望的名譽、絕非空言所能得到、應得也下一番苦功夫、成就一種好事業、纔能夠得一種好名譽、鄙人自今日始、就以這種希望爲目標、切實做去、并望同人及學生均存此心、通力合作、達到這個目的、鄙人更進一層說、學校原爲培植人材而設、當然以學生爲主體、學校要得好名譽、學生應擔負一大部份責任、學生在學校時代個能用功求學、留心體育、有高尚的思想、活潑的精神、纔算是一個好學生、學堂的名譽、纔能保持、纔能增進、將來畢業後、無論爲政府爲社會服務、本其原有學問體育思想精神、謹慎做去、又從而進益之、方能不至失敗、增進社會眞正的幸福、到了那個時候、不但學校名譽日高、而個人成名立業、於本身實有無上光榮、於是剛纔所說教育爲國家根本問題、總算得收到一種良美的結果、鄙人來校以後、與諸君談話之機會甚多、今日不過將鄙人對於校務希望的心先同諸君說說、諸君倘能與鄙人通力合作、交通大學前途、一定是很光明的、『代述葉校長對於改組交通大學之談話』鄙人此番出京、臨行時、交通大學葉校長曾有數語囑爲轉達諸君、葉校長談話、大概的意思如此、此次改組交通大學、其宗旨係將交通部原有學校程度提高、以期造就交通完全人才、以供國家之用、並將原有各學校辦法、參差不齊、學科重複之處、加以修改分配、但是就原有各學校從事改組、各方面懷疑之處、以及改組困難之處、勢所不能全免、甚希望諸君明白此次改組係爲提高學校程度、增進學校地位、爲交通教育方面樹立一種宏大的基礎起見、這種目的、於學校前途、政府社會、均有莫大利益、凡我教職員以及學生、均應將此事認爲一種最重大而最爲有益之事、彼此聚精會神、同以全力赴之、則因改組上發生之懷疑、既可不解而自明、即因改組上發生之困難、亦可迎刃而解、將來大學卓著成績、畢業生能爲國家交通事業發一異彩、固爲學生與大學之榮幸、而教職同仁、爲國家盡力之處、亦可垂於不朽云、散會時已夕陽西斜矣、又聞該校教職員、昨晚假座一品香開晚餐會、表示歡迎之意云、

甯波同鄉會開幕二誌

明日爲甯波同鄉會開幕第一天、該會連日籌備、業已就緒、西藏路馬路、經工部局修築一新、會所正門、用電燈盤結甯波同鄉會五大字、會内各室、亦電燈盤結、間以綵飾、備極輝煌、并邀請童子軍分佈各層樓、以資糾察、近日各團體送贈頌詞紀念品等、絡繹不絕、徐大總統以甯波、贈有桑梓敬恭匾額一方、蘇浙兩省督軍及當地長官、亦均有頌詞、該會并備衛生隊、推余雲岫醫士爲主任、工部局救火會亦允爲照料、設備周至、洵爲一時盛舉、

電請禁阻華工往巴西

江蘇特派交涉公署、近奉外交部電令、頃據駐巴西公使夏貽霆電稱、近年以來、巴西之實業、非常凋敝、工廠歇業者、所在皆是、因之金融大爲恐慌、銀行倒閉甚衆、僑巴華人商業、多受其影響、華工失業者、不下二萬餘名、巴人日下謀遣此項工人、正在爲難、若再有華工來巴、恐將引起排斥風潮、務請設法禁阻、先事預防等情、查本部於去年二月間、曾據夏使電告、中國沿海省分、有奸商私募華工赴巴情事、當經電飭禁止在案、茲復據該使電報前因、用再電令、務希轉行各該地方官、嚴行查禁、俾免偷漏、是爲至要云云、

工巡捐局加收營造照費

滬南工巡捐局姚局長、昨日發出第二十六五號布告云、爲布告事、案據工程處呈稱、職處年來於業戶造屋工竣後、排砌路面等、一切費用、日漸增多、所有營造照費、前定數目、按之現今情形、過不相侔、擬將樓房照費、一律加收、俾資挹注、其餘各照暫不加增等情、據此當經提交本月分董事會常會核議、茲經董事會議決、加增照費數目、除飭工程處、於六月一日起、遵照施行外、合行布告各業戶、一體知照、切切此布、計開（一）華式樓房、一幢起、至五幢止、照費銀七元五角、五幢以外、每幢加收銀一元、二十幢以外、每幢加收銀五角、（一）洋式樓房及廠房等、估價一千兩至五千兩、每千兩照費銀三元、五千兩以外、每千兩加收銀一元五角、（一）半洋式洋房、估價一千兩至五千兩、每千兩照費銀兩元、五千兩以外、每千兩加收銀一元、

奉賢各界對縣署之公憤

▲奉賢官廳果黑暗如此乎

浦東同人會、昨接奉賢縣商學界公函云、奉賢縣第一科長朱焱唐、近乘賴知事昏瞶之機、貪得錢賄千金、非法誘拘鄉民顧雪樓、私用酷刑、逼供路刦、顧在押所、備受荼毒、鐵鍊挺杖鐵索、如懲大盜、然顧姓亦良家子、有田數百畝、誣陷爲刦盜、人情天理所不容、藉情困饋其酷虐、威脅不平、該科長竟判處徒刑六月、一面又罰控告者二十元、以對付地方公論、其矛盾錯亂、利令智昏、有如是、大可笑者、又逼顧姓出不上告結、顧姓杞金贖罪復、復拘押至過上訴期、始行釋出、黑暗如此、眞慘不忍言、素仰貴會、主張公道、現除入省禀請撤究外、先此函達、尚乞協力呼籲、聲罪致討云云、該會接函後、現正商議對付之法、又聞被害之鄉民顧雪樓、亦已提起上訴云、

續請禁阻掘泥

▲軍工路爲中外觀瞻所系

淞滬軍使公署、昨據軍工路分十九圖公民、薛梅泉、王審戈、魏雲堂、曹頌虞、馮友梅、唐如宏、王紀輔等、聯名呈請飭縣阻掘泥潭、以維前案、而全公益事云、爲推翻前案、破壞公益、環請派員迅查禁阻事、竊軍工路爲前護軍使任内、將上邑廿三保沿浦之各圖塘、築成軍工馬路、對内對外、關係甚重、烏可輕視、緣於上年九月間、有朱森大水木作頭、即名朱孔揚、勾通前淞北工巡捐局長、陳仲賢、發給照會、在軍工路旁、購地十餘畝、掘泥成潭、曾經公民等呈請貴使及縣署、均蒙令飭停掘、泥令平載、茲閱四月廿日時報公佈欄内、載有縣署批令各節、甚爲恐慌、始知該作頭朱孔揚、近忽死灰復燃、勾串本鄉劣董周文斌、巧立漁業公司名目、又在縣署請照掘泥、而沈縣長不顧推翻前案、居然越俎給發掘泥照會、假此出爾反爾、以政治如兒戲、故於上月間、仍由公民等呈請縣署、維持前案、迅予吊回、豈知沈縣長、批令該鄉經董查勘明白具復、應候復到核辦、仰即知照等因、公民等見之驚異、查此次掘泥、因該劣董之欺矇而發生、今仍令其查復、是無異寄羊於狼羣、勢必摧毀無遺、伏念軍工路得盧公草創於前、幸貴使潤色於後、爲中外觀瞻所系、且政府於省道縣道之規劃、猶視該路爲軍事商業之重要、大局攸關、豈容破壞、公民等爲公益起見、不忍坐視、用再瀝情、環請貴使、迅即派員禁阻、並着令朱森泰水木作頭朱孔揚、將該處所掘泥潭、一例填平、以保公益、而維前案、實爲公便、不勝迫切待命之至云、

勸學所長任期之知照

上海縣公署、昨奉江蘇教育廳第八六四號訓令內開、查勸學所規程施行細則第五條、暨江蘇暫行縣教育行政人員考核條例第一條之規定、勸學所所長均以三年爲一任、惟計算任期應以該所長委任之日起、無庸連前任所長任期核併計算在內、現在蘇省各縣勸學所長多數已屆三年期滿、除由本廳長考核成績、分別連任委任外、該縣勸學所所長李宗鄴任期未滿、自應暫毋庸議、合行令仰該知事知照、並即轉知該所長照常任職等因、沈知事奉令後、當已轉行勸學所李宗鄴遵照矣、

律師協會請派代表與會

上海律師公會、頃接北京中華民國律師協會公函云、逕啓者、本年四月一日本司法部核准並將原呈協會章程、經部酌予修正、業由本協會於四月五日函達各公會查照、並一面函達各理事到京籌辦國際律師協會開會事宜、如至四月三十日不到京、又不來函、即由本協會按照天津議決辦法、約請在京各會員進行籌辦去後、接准杭縣長沙開封蕪湖各理事來函、僉以主張照天津議決辦法、約請在京會員亟行籌辦云云、其餘各理事屆期均未到京、又未來函、適又接國際律師協會會長增島博士函催我國關於國際律師協會開會日期並處所、請即函復等因、本協會因會期迫促、萬難延待、因於四月廿七日約請在京各會員在北京律師公會開茶話會、議定進行辦法、是日到會者許卓然等十三人、僉先將開會日期議決、定於本年十月廿三四五日間在北京開國際律師協會總會、（但得臨時會期延長、）業於五月二日由本協會正式通知日本辯護士協會查照、至開會程序及場所、並他項事件、容俟議定續報、再查修正律師協會章程第三條規定、本會於國際律師協會開會前四個月召集之第七條規定、本會議事日期既議定在十月廿三四五日舉行、則本協會開會日期、自應照章在國際律師協會開會前四個月召集之、本協會議定本年六月十五日在北京開會、曾徵集各理事意見、茲據各理事來函多數贊同、是以本協會定於本年六月十五日在北京開正式大會、用特函達、務祈貴會推選代表、先期到京赴北京律師公會報到、以便預備席位等云、

調查烟酒稅專員將抵滬

烟酒業銀行一案、業經北京全國烟酒事務局咨准財政部、提交國務會議在案、茲悉烟酒督辦張壽齡、以此事一俟會議通過後、即可從事進行、惟須將各省烟酒收稅情形、先行調查明確、方可着手籌備、故特委派僉事馮秉和南下、調查蘇浙皖贛各省烟酒稅情形、馮僉事業於昨日由京抵甯、約今晚可以抵滬云、

濬浦局致交涉公署函

▲爲敷設淞滬自用電話線事

濬浦局總工程師海德生、致函交涉公署略稱、本局由上海辦公處、至吳淞工場、及與海關至吳淞辦公處之電話線、仰蒙貴交涉員扶助、呈請交通部、批准照辦、聞命之餘、不勝欣幸感激、茲將按照貴處來函、逕與中國電話局接洽、所有租界盡頭處、至吳淞之電話線、應由該局供給裝費洋二千七百九十五元、暨每年費用六百元、當由本局照付、至租界內之電線、自當遵照來函、與上海電話公司直接辦理云云、

滬柘汽車路提議遷墓費

滬閔柘長途汽車公司、創辦人李英二君、定於本月舊歷初八日、假閔行鎮李園邀集路線經過各鄉市紳董、特開成立大會、並會議購地辦法等情、已誌前報、茲悉該公司查得測繪之路線圖內、乃有妨礙築路之墳墓甚多、均應知照墳主、預備遷讓、惟核給墳墓厝棺之遷費、自應一併提議、特令工程師、趕繪草圖數份、詳註某處某圖境內、共有墳墓厝棺各若干、以便開會時併議云、

滬甯貨車損壞機車

昨日（十三）滬甯鐵路下午一點零三分由滬開甯之第十九次貨物車、三時許駛至崑山車站時、該列車之機車頭、（皮字四四號）忽然損壞機件、不能前進、當由該站長發電來滬、遂派機車前往接拖、無如令崑山、將該列車之貨車解下、暫停該站、一面將由滬開甯之第二十三次貨車、提前開駛、以便抵崑後卸接開行、並由車務處電致各站、將第十九次之班次名義取銷、故昨日甯來之八號慢車及十號快車抵滬、均延誤時刻、計慢車遲到四十三分、快車遲到十分鐘云、

華德路預備推放馬路

公共租界華德路、由[illegible]、因鄰樓林立、市面繁盛、經華董工部局、路政工程處、規定將原路面、放闊二丈、以暢交通、業於前日起、分段插立路線界石、預備實行推放云、

江浙水警定期會哨

江浙兩省外海水上警察、向有會哨之舉、每年計分四次、須得期前訂定何日、准在何山會哨、屆期齊集之後、互相會商巡查洋面辦法、藉以保衛航海商船治安、茲屆夏季會哨之期、訂定五月十四日、兩省水警廳長、均應親至、以便會商、江蘇水警廳長、由蘇於前日來滬、昨乘虎威游巡艦出洋會哨、並令策電鈞和二艦、會同駛往馬蹟山、聽候會哨、調遣遊弋洋面云、

南洋公司捐振浙災得奬

浙江省公署因上年浙屬水災深重、人民待振孔殷、經南洋烟草公司迭捐巨款、實屬急公好義、特呈請大總統量予褒奬、今奉大總統核准頒發嘉惠窮黎匾額一方、以昭奬勵、昨已交由浙江財政廳派員賚送到滬、轉交該公司收領懸掛矣、

團體消息三則

●浦東國民大會開會　浦東大團三墩兩鄉國民大會、定五月十七號（即夏歷四月初十日）在浦東大團鎮盛萬竹堂開國民大會職員會、茲將該會順序錄下、（一）十六號晚歡迎各團體代表、（二）十七號上午十時、假座盛萬竹堂開茶話會、（三）下午一時開會、先向國旗行三鞠躬禮、（四）主席報告開會宗旨、（五）上海策進會、南滙縣商會、縣教育會代表演說、（六）各地及本鎮團體代表演說、（七）來賓及本會會員演說、（八）攝影、（九）聚餐、（十）各團體代表、簽名、各職員出發日期、（十一）各團體代表、蓋印散會、

●北城商業聯合會演劇籌欵　北城商業聯合會義務夜校、於昨日假座天蟾舞臺演劇、籌募學校基本金、八時許、座無隙地、各劇員亦精神煥發、彩聲四起、及時志寶演上天台後、有該校學生代表一隊約二十人、均服黃色制服、排列台上、隨由鄭鷗雄君演說、詞意略分四節、（一）提倡教育之必要、（二）教育須由國民自辦、（三）維持教育、須使之長壽、而不可短命、（四）感謝來賓之盛意、詞簡義深、句句動人、一時掌聲雷動、隨將銀幣小洋拋擲台上者、紛如雪片、末由各學生一律脫帽鞠躬、以表謝意云、

●五馬路聯合會集議房租問題　五馬路商界聯合會、前據馮泰和利生昌等十四家商號報告、自五月初一日起、須增加房租、該會聆悉之下、即於昨晚七時、開緊急會議、公推儲紹基主席、何少英紀錄、首由主席將十四家聯名公函宣布請討論應付方法、熊致如黃瑞霖主張、由本會函致老沙遜房東、述明現時商業困難情形、懇予酌減、此爲着手辦法、如五日內無答覆、再作第二步辦法、惟推派代表前與情商、或得圓滿之結果、僉以爲然、遂付表決、當請文牘擬稿、稍加修改、即行繕發、後由費心康陳春盆報告施診情形、並聞該會擬印送施診劵、貧病者可隨時到會醫治、議畢而散、

江陰公所歡迎新會長

江陰公所、定於明日下午二時開同鄉會、歡迎新選正董榮蓉衡、副董葛鳳池就職、并籌議同鄉聯絡之法、是日上午并公推舉正副會長、往觀[illegible]旅滬同鄉會開幕、

奉賢校長聯合會之籌備

浦東奉賢縣、第一學區國民校校長朱醒華、前日邀集全區國民校校長、開校長聯合會籌備會、到會十餘人、公推朱醒華修訂章程、並議定六月內開成立大會云、

請給義國律師斐斯奬章

江蘇交涉公署、前因義國律師斐斯、襄理要案、頗著勞勣、呈請外交部、獎予五等嘉禾章、以昭激勸、已經中央政府核准、由外交部將五等嘉禾章一座、分發江蘇特派交涉員許秋颿、轉給斐律師收受云、

設法遣送勤工學生回籍

此次由法陳公使遣送來滬之勤工儉學生、自到滬後、由許交涉員知照上海縣知事安插、茲聞此項學生、均係客籍、且皆囊空如洗、未能回籍、現正設法遣送云、

郵局通告停寄烟台包裹

郵務管理局昨發第五百〇一號通告云、爲通告事、自即日起、凡有寄往烟台之包裹、暫行停止收寄、此布、

捕房預防洗衣工人開會

本埠南北市洗衣作一業、年來日見發達、共計約有二三百家之多、其工人約有四五千名之衆、人數既多、未免良莠不齊、然東縣街能相安、無何師表示、近有邵連生俞雙修方復等、在外分發傳單、以邇來米珠薪桂、百物昂貴爲詞、煽動全體工人、每名繳納會費洋一元二角、在法租界福煦路愛仁里九號組織事務所、定於本月十五日開全體大會、要求各作主、加增工資、限定作工鐘點、星期日一律停止工作等種種問題、致各作主聞此消息、大起恐慌、連日集議對付方針、以資抵制、事爲該管捕房所聞、以該工人等之論調、頗爲激烈、似含有共產臭味、現洗衣之作、大多數開設於虹口華租交界之處、殊與界內之安寧攸關、故特密飭中西探捕、一體留心偵察外、對於此事務宜格外注意云、

煤屑路荒地內發現女屍

新普育堂迤東、煤屑路旁荒地內、昨晨發現無名女尸一具、當經該處廿五保十二圖地保顧愼霖得悉、查無家屬、報告地方廳、午後奉委張檢察官沈檢驗員等、前往驗得該女尸年約四十餘歲、身穿破舊衣服、赤足蓬頭、生前雙手臂上打有嗎啡針、以致手臂腐爛、周身並無別故、委係因病而死、判令由堂棺殮候示、

失足溺斃之糾葛

高家行人王林生、向在新開河豆腐店生理、與龍華人李紀生爲友、惟李家有叔母、三月十六日李邀王林生同往南滙縣、向友人索欠、及至該處鄉間曹行地方、即到小茶肆吃茶、李往外面河灘小便、不知如何失足溺斃、當時將王扣留、報經南滙縣公署、派員前往驗明棺殮、並將王帶署訊押、備文派警於昨午移送上海地方檢察廳、請爲發落、

王有才供認夥刼得贓

淞滬警察廳偵探高萬生朱寶大、緝獲盜匪王有才一名、押送偵緝隊請爲訊究、一面又吊到原贓綢皮男女衣服九件呈案、昨晨奉該隊郝隊長提案訊詰、據該犯供稱、今年二十歲、阜寧人、住在虹口泉慶里友人梁二家內、今年舊歷三月十一日、經梁二發起、糾合馬吉貴、孫二、並小民、以及不識姓名等五六人、於是日深夜一二點鐘光景、同到太陽廟地方鄉間張子經家行刼、當由梁二等撬開大門、進內搶刼、小民只在門外把風、嗣後衆人取得衣服、在鄉田中分派、小民所得衣服、今已大半吊案、但孫二等當時派得皮衣、小民見他均着在身上、現在梁孫馬等諸人逃在何處、小民實出不知、郝君飭將人贓一併移送司法科訊辦、並着該探等緝拿逸犯、飭獲解究、而公共捕房、查得該犯王有才、在租界內亦犯刼案、爰派中西包探到廳聲明、請俟貴廳訊明判決究辦之後、應再送歸公堂訊懲、徐警廳長已准如所請、

遣送災民候電啓行

閘北收養北省災民工藝所、定期將所養災民、分批遣送回籍各情、已誌本報、茲悉該所總協理、自接奉交通部魚電、暨何護軍使公函後、即於日昨拍電交通部云、魚電敬悉、災民滬站登車、津浦路泊頭鎮卸四百六十二名、每日一批、每批一百、第五批六十二、又卸袞州府二名、濟南二名、德州五名、桑園五名、京漢路駐馬站二名、共十六名、與第五批同走、候電即行、朱佩珍、沈鏞、陳元燦公叩、

私生子歸化他國之解釋

瑞典人奧克斯脫貝德森、前與蝴蝶華婦之私生子、取名乾姆斯貝德森者爲己子、請許可歸化瑞典國籍、稟由江蘇交涉公署、呈請外交部核示在案、昨交署奉外交部指令略開、按照修正國籍法、第十二條第一項第四款所載、依自願歸化外國、取得外國國籍者之規定、須由該乾姆斯貝德森本人、自願出向中國官廳具結、呈請喪失中國國籍、方合手續云云、許特派交涉使奉令後、已函復瑞典總領事查照矣、

俄人判俟押滿送海參崴

俄國人薩文哈諾司考爾克、因於去年在公共租界內詐犯擾亂治安、案發被捕、於上月十八號解由會審公堂訊實、判決禁錮西牢十八個月、期滿送出中國境界、昨午後由捕從西牢將被告提解公堂、即據工部局刑事科代表費斯福律師、上堂陳述案情、（未譯）經陸襄讞會同英領包君領袖領事代表俄員麥諾夫氏、向被告略詰一過、判曰、執行終了後、逐出租界、派捕押送海參崴、此判、

淸匪圖搶傷人之拘辦

閘北盛家宅地方、有寶山人陸桂發、開設新衣作、生涯極盛、雇有成衣匠二三十人、住居附近草屋內之江北淸幫匪楊長貴等垂涎已久、前日陸負衣一包出外銷售、楊等上前攫奪、陸大聲呼喚、作內夥友聞聲齊出、楊等始各逃散、未幾復糾多人擁至該作、遇物即毀、並以小刀戳傷陸弟泉生之手、由陸鳴警、將楊拘入四區二分所、轉解司法科核辦、

懸賞緝拿竊賊吳明祺

淞滬警察廳署、前日接准公共租界總巡捕房函開、以重慶路愛字四百另六號門牌居戶、於本年四月一日被竊銀洋三千元一案、迭經飭緝贓匪在案、現據偵悉此案、係爲前住該號房屋之吳明祺所竊、因恐潛匿華界境內、函祈通令所屬協緝等因、并附賞格、內稱如能贓賊並獲、賞洋四百元、並面貌單一紙、昨由徐廳長、立即通令各區、一體偵緝矣、

汽車又碾傷學徒足骨

昨晚七時許、福州路萬源泰酒店學徒十二歲紹興人王小長、行經福州路大觀樓前、適有汽車夫張芹生駕二千七百五十二號汽車駛來、一時不及退讓、遭撞倒碾斷左足小腿骨、當由老閘捕房五百三十號印捕瞥見前來、將汽車阻止開行、押令汽車夫載送受傷童子往仁濟醫院醫治、即持西醫所簽傷狀單、帶該汽車夫入捕房、稟候捕頭發落、

車務公堂訊案一束

公共公廨第二公堂前午後、由張襄讞與美副領事訊理汽車馬車肇禍違章案、計三十起彙誌、（一）汽車夫陸洪根、在西藏路開駛汽車疾馳、幾肇禍端案、判罰洋二十五元、（二）朱毛花、在康腦脫路開駛無照汽車案、判罰洋二十五元、（三）周阿毛、在北四川路開車、不將號碼懸掛於顯揚處案、判罰洋二十元、（四）徐瑞洪、在寗波路開車、不移讓案、判罰洋十五元、（五）湯阿五、（六）顧阿寶、（七）葉培元、（八）俞榮甫、（九）李海根、（十）顧和尚、（十一）周阿毛、（十二）王阿弟、（十三）薛阿根、（十四）陳方金、（十五）朱金生等、均在黃浦灘、狄思威路、康腦脫路、河南路、北四川路、南京路等處、開車不聽巡街捕指揮、不點燈火、擅行開車案、判各罰洋十元、（十六）朱長發、（十七）沈山林、（十八）施和尚、（十九）顏生林、（二十）唐阿二、（二十一）江福林、（二十二）陳阿毛等、均在南京路、九江路、四川路、江西路等處、不點燈火、不移讓、任客站在踏腳板上案、判各罰洋五元、（二十三）秦松濤、（二十四）李德玉、（二十五）湯阿三、（二十六）孔金福、（二十七）鮑金生等、在外灘湖北路、北四川路、吳淞路、開車不點燈火案、判各罰洋三元、（二十八）馬夫陸阿和、（二十九）王同三、同在仁記路駕駛馬車橫路案、判各罰洋二元、（三十）王少安、在漢口路馬車上瞌睡案、判罰洋一元、共計洋二百五十元、一併充公、

上海縣公署批示二則

（一）青藍染業公所業董楊嘉悌呈爲呈請啓封志成由、批呈件均悉、既據呈遞具和解書前來、應准飭吏啓封、和解書存、此批、（二）上南交通事務局局長朱祥紱呈爲正在趕辦圖書、請據情轉呈由、批呈悉、仰候據情轉呈、此批、

公共公廨訊案彙誌

●早堂　昨晨公共公廨第四民庭由張襄讞與美領約君訊理、（一）新盛公司控徐金生欠租請飭押遷案、『堂諭』限被告於陰歷六月底遷讓、房租付過還讓之日爲止、冊廣裝還原式此諭、（二）李錫吾控凌方水不還借銀案『堂諭』着被告具結出外自向原告理楚、（三）唐曾記辛江氏同控地保洪裕成拒絕賣契蓋戳案『堂諭』候訊明辛韻蘭訴案後再核、（四）崔蘭生控崔鼎三不將契據交還案『堂諭』着被告具結出外、臨訊尚須到案候質、如有逃避情事提案嚴辦、一面催理帳員將本案報告候核、（五）顧乃林控股開山擅將水門汀私賣請追損失案『堂諭』着被告具結出外自向原告理楚、（六）蔣季平控劉進萬不理担保借洋案『堂諭』改期一禮拜再核、

●晚堂　第四公堂由俞襄讞與美領奧君訊理、（一）某某等六戶債權人代表朱斯芾律師聲明恒吉祥號設在溧陽敝當事人被欠之欵、或借與該號、或借與張之個人、該號營業地點、不屬公堂管轄、故反對其請求破產、至恒茂雖開設在滬、但其營業係屬買空賣空性質云云、而蔚康莊對於張松記請求破產、亦延律師反對、『堂諭』張松記請求破產不准、蔚康莊代表穆安素律師請求照准、着於三日內將張松記與蔚康莊合同股單繳存公堂、所有股欵利息、准照契約抵還該莊、此諭、（一）已閉禹豐永久記金鋪股東孫楚卿控經理夏秉潮舞弊賬目案、『堂諭』改期續訊、原告呈案證據附卷、第二公堂由陸襄讞與領袖領事所派代表俄員麥諾夫氏訊理俄僑訴訟案、（一）俄人婆勃考夫訴亞哈石干不付貨欵案、原告延雷聲布律師上堂陳述案情、並向原告盤詰口供一過、被告亦延律師到堂代辯『堂諭』展期續審、尚有俄人馬都司開訴矮龍劉華等五宗案、因不及訊問、均判展期審理、

時評

上海初選無效之希望

此次衆院選舉。吾人自始即認爲不正當者。以今日國內四分五裂之現象。而辦理國會選舉。多數正當之選民。且未與聞。遑言監督。即使選舉辦成。國會產出。能否代表民意。與得人民信仰。不待深論。結果。不過使國內增一部分之惡勢力。國人多一度之紛擾而已。故今日苟有阻碍選舉之進行者。即爲社會減少一重罪惡。（如選舉票之賣買等）爲國家免除將來糾紛。（如取消保留之爭論等）裨益於南北統一者匪細。吾人良心上之崇拜爲何如耶。

上海初選。地方廳判決無效。不但伸張司法權。且阻礙不正當選舉之一助也。今屆執行。而被告沈寶昌。忽又聲明窒礙。是不但破壞司法權。並破壞地方廳阻礙不正當選舉之主張也。豈果謂沈寶昌不應抗告歟。抑沈寶昌辦理選舉不當。果應受相當處分歟。吾人敢大聲一言曰。沈之辦事。容有不合。判爲無效也可。即判爲有效也亦可。惟其他選舉之構成。較之沈之罪惡且百倍。此等選舉。烏得有效。不獨初選。複選亦然。不獨二區。他區尤甚。所望初選無效。複選亦無效。二區無效。他區亦等於無效。且使各省鑒於蘇省選舉之現狀。毅然停止。是因上海一隅初選之無效。而波及全省。且波及全國。使神聖之國會選舉。遲延至統一後而全國同時舉行。豈非大幸歟。吾人於此不但不責沈寶昌。且將頌沈之此舉有功於國家社會不淺也。但不知沈之對此不正當之選舉。果功罪奚擇乎。敢問。

司法公布欄

上海地方審判廳

▲民庭判決　民一庭　一件判決何桂池與王嘉生、債務糾葛控訴、准予回復、重爲審理一案（判決主文）本案民國十年三月三十日、本廳所爲之闕席判決、應予維持、聲明窒礙後之訟費、歸被控訴人負擔▲一件判決俞邵氏與陳金生、爲賠償炭價糾葛一案（主文）被告應償還原告炭價洋五十一元、訟費歸被告負擔▲一件決定顧小狗與顧大狗、因屋價及田畝糾葛、聲請再審一案（主文）本件聲請再審照准▲一件決定宗杏生與姜金祥、因米款糾葛一案（主文）本件訴狀、准予註銷　民二庭　一件判決溫偷修與胡經義、因債務糾葛、控訴一案（主文）本件控訴駁回、本審訟費、歸控訴人負担（以上十三日）

▲執行處批示　邱錦雲狀保張旭初由　准保、此批▲徐志炘等狀交案款由　准交、此批▲張旭初狀交款洋由　准領、此批▲張旭初狀領田單借據由　准領、此批▲李樂坤狀領款洋由　准領、此批▲龔金有狀領款洋由　准領、此批▲吳恂足狀請執行由　狀悉、准予飭吏執行、此批▲陳正記狀交查封費由　准交、此批▲徐馮氏狀領租摺由　准領、此批▲周雲龍狀交假扣押費由　准交、此批▲王振綱狀請銷案由　狀悉、准予具領原契完案、此批▲周甫經狀請銷案由　狀悉、准予銷案、此批▲徐馮氏狀委董吉生由　准委任、此批▲顧協記等狀交租地契由　准交、此批（以上十三日）

上海地方檢察廳

▲批示　唐懷德狀悉、本案業經查無確據、予以却下、仰即知照、此批▲朱福森狀悉、所請於法不合、未便照准、此批▲韓錫春狀悉、既據一再呈訴、姑准函傳到案訊奪、此批▲華錫氏狀悉、候傳案核辦、此批▲朱阿福狀悉、本案前據該民以朱董氏私逃避匿等情、告訴到廳、經本廳訊明爾妻朱董氏來申探親、不願與爾偕返奉化原籍、僅屬違反夫婦同居義務、並不涉及刑事範圍、當庭將案却下、一面諭令自向同級審判廳起訴在案、是本廳既未將朱董氏交爾具領、又何中途被刼之可言、仰仍遵照前諭、自行提起人事訴訟可也、此批（以上十三日）

團體通訊

本會總幹事鄭灼臣君之令堂、鄧太夫人、於本月十三日去世、擇今日下午一點半鐘、由桃源坊一百七十一號鄭宅出殯、暫厝車袋角廣肇山莊、　精武體育會代啓

●誌謝　茲承中華圖書館惠贈第一百另九期禮拜六二冊、廣生行惠贈第十九期廣益雜誌一冊、特此誌謝、

輪船進口表

船名	來地點	日期	公司	電話號數
怡生	長江	十三日	怡和	中二四一
武昌	長江	又	太古	中七七
圖南	烟台	又	招商	中一四四
廣利	香港	又	又	
江孚	長江	又	又	
新寗紹	寗波	又	寗紹	中一二五
新北京	寗波	又	太古	中七七
廣濟	溫州	又	招商	中一四四
祥泰	溪口	又	祥泰	

輪船出口表

船名	往地點	日期	公司	電話號數
恆生	浦口	十四日	怡和	中二四一
廣生	香港	又	怡和	中二四一
怡生	長江	又	怡和	中二四一
武昌	長江	又	太古	中七七
鎮安	香港	又	又	又
[illegible]州	烟津	又	又	又
亞細亞皇后	香港	又	昌興	
升有	海參崴	又	三北	中三二八
潁州	青島	又	太古	中七七
永利	海門	又	[illegible]	
[illegible]華	定海	又	平安	
大濟	通州	又	大達	
甬興	海參崴	又	大豐	
圖南	營口	又	招商	中一四四
同安	秦皇島	又	開平	
飛鯨	福州	又	招商	中一四四
泰順	寗波	又	招商	中一四四
大昇	崇海	又	大達	
長和	崇海	又	[illegible]	
江孚	長江	十五日	招商	中一四四
海門	崇海	又	聚豐	
華丙	金山	又	永安	
裕生	烟津	十六日	怡和	中二四一
大和	通州	又	大達	
江裕	長江	又	招商	中一四四
新寗紹	寗波	又	寗紹	中一二五
新北京	寗波	又	太古	中七七
長安	長江	又	三北	中三二八
廣利	香港	又	招商	中一四四
宜昌	厦門	又	太古	中七七
安慶	長江	又	太古	中七七
大寗	崇海	又	大達	
德和	長江	十七日	怡和	中二四一
江華	長江	又	招商	中一四四
盛京	長江	又	太古	中七七
新[illegible]	香港	又	太古	中七七
山東	浦口	又	又	
威升	青島	又	怡和	中二四一
順天	烟台	又	太古	中七七
江永	長江	十八日	招商	中一四四
黃浦	長江	又	太古	中七七
天津	牛莊	又	太古	中七七
[illegible]	英京	又	提督	
大德	通州	又	大達	
和生	長江	十九日	怡和	中二四一
大通	長江	又	太古	中七七
中國	金山	廿一日	中國	
[illegible]	[illegible]	又	怡和	中二四一
愛雷	可	又	好時	

請注意興華麵與別家不同之點有十一

一　興華麵是經過英法西國化驗師化驗過給予文憑證明無毒認爲狠合衛生而且狠穩當的一種滋養品別家是沒有的

二　興華麵是用雞蛋做的所以滋補的功效與別家不同

三　拿一條興華麵含在口裏是淡的拿別家的麵含在口裏是苦鹹的這是狠容易分得出好壞的

四　興華麵可以擺在外邊幾個月不怕軟不怕霉別家的麵不能的

五　拿興華麵擺在外邊任你南風吹細雨噴是不怕斷的別家麵一經南風就寸寸斷了

六　拿一條興華麵才在樣子上會跳起來的別家麵非但不會而且立刻就斷了

七　興華麵用指頭擦不碎的別家的麵輕輕一擦就成粉了

八　興華麵麵體很結實光滑用顯微鏡來看看不出他紋路痕跡別家的麵體貨粽軟不用顯微鏡就看見他蓬鬆散漫好像麻子一樣

九　興華麵裝很雅緻可以做上等送禮用的

十　興華麵非但可以做本國上等送禮用並且南洋歐洲的外國人也當他是上等禮品

十一　興華麵農商部特准免稅各商家代理可省了許多費用

以上是實實在在談話諸君一試就知的同別人一味瞎說八道不同的

上海南京路郵局對面　興華製麵公司啓

407

同泰祥花呢莊

本號自運歐美各種時新異樣超等厚薄純毛花呢元色莊青料細嗶嘰絲檢呢華達呢生塔扑羅夫呢正副元色直工毛線呢橡皮雨衣呢愣別趣各色應時羽紗或做單長衫料夾袍子料馬御料女色襖褲裙料皮袍子料大衣料以及各柿駱駝絨一切男女四季衣料各色俱全另星批發開剪花色繁多不洋細載因爲各行定及貨陸續紛紛到申不能不出貨故而本莊存貨堆積如山價目格外克己特別推廣仕商諸君閘閘名媛欲意惠顧趁此機會落得便宜開設上海南四川路五馬路口漢冶萍隔壁五開間西式門面廣福里口

Z342

百代公司

四馬路中和里口　電話號碼二八六二

梅蘭芳唱片已到

黛玉葬花（頭二段）　虹霓關　天女散花（頭二段）

（附贈梅伶五彩劇本）

內165

廣東趙同春堂

著名

烏雞白鳳丸

此丸用烏雞參茸配以上品藥料精工製煉婦人常服調經種子保產安胎並治一切赤白帶下及胎前產後經阻腹痛久不受孕諸般虛損等症加料每丸五角雙料每丸二角五分

Z383

兒科回春丹

統治小兒萬病急慢驚風發熱痧寒吐瀉痰喘氣急百端危險等症樂到春回每丸一角洋開設上海四馬路巡捕房對門老便是

子褒廣告社

代撰書登告白

件寄江西路永源里濟民工藝廠內

◉專運德國省電燈泡◉

◉發售各種電器電料◉

敬啓者歐戰以來德國老牌省電燈泡市上缺乏而滬上人士若大旱之望雲霓本號初次運到眞正德國老牌燈泡工料堅固省電耐用並發售各種電器電料花式燈架異樣燈罩一應俱全茲因開幕紀念特別贈品如蒙　各界光顧無任歡迎

上海交通路一百零八號

電話中央五三零四號

安康電器部經理高耀珊謹白

Z387

閒評

不遲不早……遲早是一樣（丹斧）

報紙上載着。徐大總統開言道。『現在的閣員。可暫且隨便位置一下。你們赶辦選舉。將來由國會產出。也還不遲啊。』我說。眞個不遲麼。却也不早了。彷彿一個害大病的老頭子。自己隨便帶個螟蛉。口稱這是俗說豫備『壓子』的。等到養了兒子。再叫他歸宗。也還不遲。照這句話外面看來。倒也嘸啥。可是春秋高了。娶來的。不但不能算家主婆。並且不能算姨太太。不過軋個野姘頭罷了。更況所軋的野姘頭。還是一班女拆白黨。就使養出兒子來。尚不能斷定是誰的種。更不曉得巴巴的等到那一天。偌大年紀的病老頭子。還配講甚麼早養兒子早得力。哈哈。早嗎。遲了。有人問我道。喂。喂。朋友。這個未來的國會。不但產內閣。還要產大總統呢。產內閣的遲早。如以上所說了。究竟產大總統。還算遲算早。我說。在下倒又有一個譬語。為比做燒餅。如果臨時揉麵。臨時加大葱。蘸芝麻。當然有個遲早不等。若竟是個做現成的燒餅。要吃了。拿去回回爐。遲早還不是一樣嗎。哈哈。

來函更正

丹斧君。讀昨日百貨陳列所開評。大著『攝影』文中。有大雄對我說道云云。憶鄙人並未對君說過。請即更正為荷。（大雄）

劇談

打漁殺家中之程豔秋（繆）

舊劇中打漁殺家一齣。寫貴族壓迫平民。苛斂漁稅。為勞工界鳴其不平。起而反抗。中間並雜一嬌艷之女郎。追隨乃翁。為革命流血之偉舉。其事雖莫須有。而其情致之深摯。主義之高超。蓋舊劇之傑構也。向觀梅畹華與王鳳卿演之。殺家一場。至悲痛處。幾為泣數行下。嘻乎。何情感之深也。然非劇情之悽婉表白之悲涼。則亦何遽動人至此哉。至前日觀程艷秋演此劇尤足多矣。艷秋飾蕭桂英。婉小嬌約。誼所謂纖可容顏十五齡。隨老父掀簾而上。神態極為嬌憨。做工亦殊熨貼可觀。此劇不演殺家。則蕭桂英一角。乃無多意味。故蘭芳小雲皆不願演。昔賓串演完。如是始有益能往境。而艷秋所演之工妙。乃深得蘭芳神理。上場西皮原板。潛圓宛轉。頗為入聽。及見老父負痛歸來。悲怕欲絕。聞道出殺字。遽掩其口。恐隔垣有耳。出門遙瞰。做派極穩。蕭老英雄憤激填胸。不甘屈伏。則決心反抗。奮袂而起。此時蕭桂英之心理。處處變化。最初勸乃父『忍耐些罷』。不聽則侍父同去。出門回顧。始言『門還未關呢』。『再言『還有動用的傢具呢』。悽戀之意。溢於眉宇。及盪舟中流。忽又問父親要去殺人是真的呢還是假的。疑假疑真。自是小女兒之恒情。而艷秋說來。尤為佼妙。『如果真的。孩兒有些駭怕』此亦弱女郎之實話。及蕭老將返棹。送其歸家。而桂英忽又為極腼腆之言曰。『孩兒願跟隨父親。』眞情流露。情不自禁。淚下如雨。嗚呼。此眞天地間之至文。吾人觀劇至此。未嘗不掩面而興悲。又竊嘆編此劇者。實具有文學上極偉大之感動力也。而艷秋之演作。亦可謂無負於編劇者之深意矣。是後一場之大打。把子亦極緊湊。綜觀全劇。始終不懈。眞欲突過小雲。而接武蘭芳。他日繼蘭芳而起者。盍非艷秋莫屬。請誌斯言。以驗異日。

崑曲叢談（伯蘇）

崑曲之作也。備本於詩賦。語根於當時。創自宋金。盛於胡元。不唯世運所關。抑亦民俗所托也。乃自雅歌寖衰。淫聲雜作。每攬陳篇。輒用慨然。今幸斯道復興。講者數起。時下京伶亦羣相趨習。天意所在。殆有中興之望歟。予性嗜曲切。苦無師承。今敬以平日所見聞者。錄示數則。聊與有志斯道諸君。轉相啓發。蓋亦他山攻玉之意也。

傳奇開場收場。多用詩句。但體例紛出。有用絕者。有用律者。以琵琶結局詩云。有極富極貴牛丞相。施仁施義張廣才。有貞有烈趙眞女。（視允明猥談作貞女）全忠全孝蔡伯喈。』此用絕句結者也。荊釵收場詩云。『夫妻節義再團圓。母子重逢感上天。深恨奸謀分鳳侶。痛憐渡口溺嬋娟。潮陽臨別三山恨。玄妙相逢兩意傳。鳳世姻緣今再會。佳名千古二儀間。』是以律句結者也。施劇獨幽閨記。臨川還魂紫釵邯鄲。大鉞燕子箋等。皆沿用此體。更有於收場詩內。出作者姓名者。為金雀記。為明無心子作。其結局詩云。井文齊欣諧佳偶。巫彩鳳重會良緣。月下老赤繩雙繫。無心子燕市重編。』此種結法。實為曲家創例。但沿之者卒少耳。

後台古稱後房。亦稱梨園。如琵琶記沁園春前。問答科白『問後房子弟敷演誰家故事。』毛西河批本從之。但師儉堂本則作黎園子弟。今俳語沿用後台。而包安吳之都劇賦則稱戲房。攷其先後。當先梨園次後房次戲房次後台。今在南中。如浙東崑班等。尚稱戲房也。

上下場門。昔稱鬼門。言所扮者皆古人也。東坡詩云。搬演古人事。出入鬼門道。則鬼門之名由來已久。愚俗無知。謂有鼓置於門道。因稱鼓門道。開訛為古門道。更非矣。（未完）（另一函乞交寄生）

劇園

評劇界之黑幕（朱大）

頃閱本報。見覺非君所作劇評。為綠牡丹鳴不平。義正辭嚴。深為欽佩。八班會串之中。綠牡丹出場時。捧綠諸人。紛擲鮮花。事誠有之。至如舍予所云。實屬子虛烏有。是日余亦在場。可證其妄。以余所知。則此中尚有一黑幕在。不能不揭而破之。以釋閱者之惑。按綠牡丹客歲來滬時。會大宴滬上諸評劇家。舍予亦與其列。翌日。舍予即作劇評。投之某報。為綠鼓吹。舊報尚在。可以覆按。已而捧綠者日衆。舍予相形見絀。而綠之待舍予。亦日見其疏遠。舍予心甚鬱鬱。今歲春間。舍予作杭遊。寄綠一札。綠以事冗。置之不覆。舍予乃大怒。誓必一洩此忿。八班會串之前一日。綠黨中人。議定擲花之舉。事為舍予所知。密謀破壞。并預定三層樓座位若干。屆時親率短衣窄袖者七八人。盤踞樓上。擬俟綠牡丹登台。大喊倒好以辱之。不意綠出場之時。花雨繽紛。采聲如雷。綠黨中人。聲勢甚盛。舍予恐犯衆怒。乃中止其計劃。翌日。遂與其友馮某。各作劇評一則。投之某報。醜詆綠諸人。以洩其忿。至於某報所登之小新聞。舍予早已憑空擬就。故八班會串之翌日。即已登出。其中黑幕。不言可喻。年來海上評劇家。往往為人詬病。實緣一二不肖份子。混淆黑白。顛倒是非。廉恥道喪。以致被人輕視。此次舍予所為。跡近挾嫌。實貽評劇界全體之玷。馮某盲從。亦自失其言論之價值。余非綠黨中人。對於舍予。亦無仇隙。徒以事實如此。不得不秉公宣佈。舍予見此。倘能憣然悔改。保全評劇界全體之名譽。是則余所企望者也。

筆記

洪憲舊聞（疑始）

▲記項城稱帝之萌孽

自項城有稱帝之舉。人多疑項城贊成共和。與黃克強訂先推翻滿洲政府者。為大總統之秘約時。（脫胎於劉項先入關者王之約此事當別記）即豫蓄稱帝之志。其實項城初為總統。未必遂有此心。及遭民黨大肆詆詈。始覺總統與皇帝大異。法律上無神聖不可侵犯之規定。實難乎其為元首。會長公子克定在德國。覲見威廉第二。威廉力言中國非君主不治。克定大動[illegible]帝之念。歸告項城。言極慫恿遂易國體自稱帝。旋項城電邀梁敦彥返國。將畀以位置。（時梁方充駐德使。寓居柏林。）梁亦引威廉之言主帝制。且謂必公稱帝。某方願歸為公助。項城因命克定偕外交家某某探駐京各使意。日使及某使皆贊可。（日與德皆恐中國長此共和。本國帝制將受影響。故願中國復君主之制）美法大不謂然。項城遂置之。翌年二次革命既失敗。克定以為內亂勘定。武功不著。有機可乘。又力說項城。仍以未為外使所諒。持重不發。迨民國三年。克定覬帝之慾大熾。幾於發狂。日噪聒於乃父之前。至謂父殺戮民黨。結怨已深。設有不諱。吾家勢等齊民無尺寸之權。子孫不且無噍類。父縱不欲自帝。獨不為子孫計乎。項城是始許克定待時而動。然猶謂舊君尚在。一旦復舊制。將何以處舊君。克定應聲曰。是不難。死之可耳。遽拔室中七首。疾奔而出。項城大駭。命從者逐之。至清宮某門。始追及。強曳之歸。項城問汝何往。曰往殺孺子以去吾梗耳。項城怒曰。此何等事。乃可妄為。痴兒。吾欲帝則帝矣。舊君果足以梗吾耶。前言所以遏汝躁急耳。汝果為此。天下後世。其謂我何。克定猶憤然作色。曉曉辯不已。項城知克定一時未可理喻。慮萬一乘隙入清宮。[illegible]刃於遜帝。勢且弄巧成拙。乃召徐東海至。繫克定手付東海。囑伴往彰德。謂克定用心過度。忽病癲。非移僻地靜養數月。行成廢人。東海如教伴之往。逾半載。方令還京。世傳克定嘗患神經病。即是時也。（此事何恩威親為不佞言之。）自是而後。世人詆項城有稱帝野心益力。而項城稱帝之志亦益堅。先以更改約法。以試輿論。繼復召各縣吏採衆意。卒更決之於卜筮及推命。段芝貴入見。嘗以輿論殊不謂然。答項城之問。項城喟然云。汝奈何亦作此言。若寧不知吾袁家歷世年命。無逾五十九者。吾今且五十七矣。河清庸可俟邪。蓋其躁急之情。不亞於長君。於此可見。三年冬。劉申叔師培摹漢魏堂皇疏奏之文上。請定年號。表斥民國紀元之非。力言年號昉於紀功德。不必君主始可用。主公文德武功。彪炳天下。不可無年號以為紀述。請飭有司議上。以明年改元。項城覽表。笑謂此真書生之見。我豈願以空號自娛者。然其初。項城稱帝之意雖定。至見諸實施。猶躊躇有待。及覽申叔表。乃一意孤行。決然以一年為期。君臨中國。然後自美人古德諾之撰論發難。以逮日人有賀長雄之疏通外使。楊度之設籌安會。諸爪牙腹心之製造民意。上表勸進。籌備大典。遂陸續表見興起。卒至定號洪憲。文字之感人甚矣哉。（無申叔此文。項城雖未必遂戢其稱帝之心。然其決計實行。實觸機於此文。則此文固不可謂無促之之力也。）

小說

奇情小說　龜狐小史（張秋蟲）

一日為星期六下午。時已盛夏。赤日如熾。京華道上。塵土瀰漫。奔竄若有密蓄。車輪碾處。但見黃雲天矯。旋轉天空。知交覿面。至不辨顏色。觀音寺大街。行人乃如蟻。肩摩踵接。奔走若狂。皇皇然似大禍之將臨。氣咻咻然。足僕僕然。額上汗涔涔然。作牛乳色。著衣衣厚。及地地溼。後人踐之。輒廣顛躓。諦視之。熱氣沸騰。至類咖啡店中之牛炙。一時肉汗與馬矢爭香。人面共飛塵齊色。誠奇觀也。蓋此為全城中心點。店肆林立。人烟稠密。故糾糾雄狐。粥粥雌兔。冶容艷服。招搖過市。至多於過江之鯽。而車水馬龍。街尾若錦帶。時見妙齡女郎。喬裝為碧眼美人。鬢髮蓬鬆。玉額低掩。冠花冠。飾以翠羽。迎風顫動。恍如蜻蜓飛上玉搔頭也。衣半臂。袒酥胸。珠光寶氣。與雪膚冰肌。相映增輝。手揚素巾。斜坐藤椅中。柳眼含春。櫻唇半綻。以笑靨徧饗路人。儼然宮娟。見者莫不銷魂。一少年年可弱冠。美秀而文。手挾巨帙。[illegible]誦文。予行路中。垂首至臆。抑抑如有所思。偶昂首。適與車中人目光相觸。少年面大赧。車中人亦紅潮上頰。俄然如醉。作玫瑰色。嫣然報以一笑。少年行若不知所可。追逐車後。思傚韓壽下風聞香。且奔且呼曰。密司愛我。密司愛我。市人羣其癲。皆笑顧曰。噫。何處來此風魔少年郎。乃效宋三小姐故事耶。少年殊不覺。著者曰。車中人誠愛汝。然不情之司機人。手扳快機。急駛不少留。但聞嗚嗚一聲。已遠在一里以外。少年目送之。至不見其影乃已。踽踽前行。仰天而嘯。良久自語曰。一笑傾人城。千金買一笑。回眸一笑百媚生。天下之至可貴者。固莫美人之一笑。而天下之至可畏者。亦莫若美人之一笑。今余竟為彼美所垂青。宜吾之不能自持矣。（未完）

偵探小說　厚藏誨盜（二）（毅公）

是日店夥到門叩問久之。內無應聲。殊以為異。試從後窗覘之。見廚內仰臥一人。面目模糊。莫可辨認。蓋已死去久矣。大驚駭歸。報諸警署。警署急派一偵探及兩警察來。破門入視。死者為一老婦。衣服襤褸。身旁遺一革囊。已空無所有。偵探疑此即為謀殺之因。顧囊甚小。所貯不多。何足動彼盜心。此則一疑點也。據醫士檢驗。謂其人死在二十餘日之前。賊蹤留跡。然為時過久。應已消滅。至於莊內亦無端緒可尋。死者雖死於槍傷。而兇器則遍覓不可得。否則人必指為自殺矣。警探據各方面報告。疑其莊內必有厚藏。殆四周窮搜。不獲一文。即所臆度之藏金窖亦不得其所在。莊內又無翻箱倒篋跡象。警探至是。計策已窮。急電蘇格蘭場請偵探長杜頓來。杜頓下榻於李湖莊近處。明查暗訪。倏忽一星期過去。光陰徒耗。一無所得。至是不得不求救於大偵探陶富矣。（未完）

滑稽小說　新照妖鏡（七十三）（少芹）

第五回　非親是親親上加親　以騙遇騙騙中有騙

第一層。你同這三個人。可有交情沒有。你拿得穩。一請便來麼。木大砲道。雖沒有深交。然而也是朝夕相見的。陶庵笑道。不必說你同他們祇有一面之雅。就是他們的切己朋友。骨肉至親。他們既然當選。做了議員。霎時間。氣燄便高了。架子便大了。那裏將你放在眼底。何況你和他們本沒有甚麼瓜葛。又是個窮漢呢。我估量他在路上碰見了你。還要裝做不曾瞧見的。你約他到秦淮河吃酒。對不住。包管是十約九不到。第二層。縱然他們回不過你面子。到了秦淮河。每人一定要帶一兩個僕從去的。你同他一言不合。動起手來。保得住鬥他們得過麼。就使你使着拳頭大。打倒他們。旁邊的人。當真都是死的。眼看你將他主人。攢入河裏去麼。即使僕從們怕你狠。不敢開攔你。試問你。闖下這樣大禍。還能夠跑得脫麼。你跑不脫。準要吃官司的。開官追究到主使人是誰。你縱然不說。別人都曉得是德翁的朋友。包管要牽涉到德翁身上。你呢。為朋友犧牲一條生命。那還不算。只怕德翁不但那候補議員資格取消。而且還有後災。那一來。你不是害了他嗎。（未完）

雛鴛影（九十四）（涵秋）

第五回　誤相思佳人遺玉佩　工雅謔老賊拽銀鐺

蓮慧扭頭笑道。敢是你又和他要了甚麼把戲。以至他又翻了臉。王八笑道。你還提這事呢。上次我雖然在他臉上寫了幾句唐詩。也不過是個鬧頑笑兒。他竟忍心下那番毒手。打得我半死。其實他雖打我。我也不怨。因為我們做了人家的面首。也和姨太太差不多的身分。打也好。罵也好。只不要捏我們出門。便算造化。大和尚你是最明白的。我王八不也是爹娘生下來的皮膚。挨皮鞭子。難道竟不知疼痛。老實說。便看在那銀子分上。少不得要忍氣吞聲。埋着頭去承受。不是我說一句放肆的話。論劉小姐那副面龐。若是果然標緻。從天靈蓋上。到下巴子頦。倒寫不下二十多個小字了。誰知醜八多作怪。自從那一回事發生以後。他對着我却非常冷淡。起先當稱讚我。肌膚比雞蛋還嫩。如今像陋黨的生薑一般老了。氣力比水牛還壯。如今是餓瘦了貓狗也不如了。冷一句。熱一句。叫人聽着難受。偏生不巧。目下竟被他覓到一個小白臉。年紀比他小得好幾歲。還是個怯生生兒呢。他也不顧廉恥。儘着和人家厮纏。……蓮慧忙道。當真有這樣事嗎。你也該打聽打聽。怕這少年不和你們是一路兒。同黨的人割同黨的靴子。似乎不近情理。你們何不開個正式大會。揪那厮出來交涉。王八搖頭笑道。我初時也作這般想。訪來訪去。我們黨裏。竟沒有這樣人。他是新從常州過來的。姓殷。名字叫做花雨。寓在西湖旅館。說因為是尋訪他的未婚妻子。方才勾留在這裏。兩片小腮頰兒。鮮艷得和玫瑰花一樣。拿我王八比較他。自然是個望塵莫及。無怪劉小姐魂兒夢裏。把那厮輸在他心坎兒上了。（未完）

馬玉山公司糖果餅乾

為中國產最優良者

本公司之餅乾白鐵罐現已改用薄鐵極易開拆特此佈聞

馬玉山公司謹啟

總行南京路東　分行福州路中　北四川路

烟癮還好過　書癮最難熬

有一位愛讀小說的人講、他每逢土曜日、就發一種奇癖・非得買本禮拜六來看了、不能過癮・本館知道看禮拜六上癮了的、已有一萬五千多人・事關重大、本館不能悞期・所以今天又把一百零九期出版了・愛讀諸君、設有買到本書以前、請先瞧左方的目錄

久別離（詞）黃摩西
黃鏑怨（小說）鈍根
不婚的危險（譯叢）劉鳳
笥（小說）錢小蝶
清娟閣曼語（瑣話）靈園
歸鳳記（小說）小蝶
還願（諧著）不願者
離婚後（小說）周瘦鵑
小明月龕筆臆　君博
金和銀（小說）嚴芙孫
回憶（談叢）蘇海若
斷指黨（小說）程小青

▲每冊售大洋一角

定禮拜六半年期的分到一百零十期要截止了諸君要定的請速來在本館十週紀念期照各書例贈送乙種美術畫一張一百寄一期至一百念五期完期券售實洋二元加寄費二角五分一百零九期至一百念五期定期券售洋一元三角[illegible]分加寄費一角七分外埠函購郵票九五代現

國恥紀念之紀念小說大廉價

周瘦鵑編　賣國奴日記

為國恥紀念之著名小說自屆十年國恥紀念日特將存書五百本廉價出售凡隨購禮拜六購買者但收小洋一角（原價大洋二角五分）售完不再添印外埠函購郵票九扣寄費加一

上海棋盤街五百十六號　中華圖書館發行　分售處各大書局

介紹平湖名畫家計舉民先生號稱完全詩書畫三絕

三絕者尋諸古人不多覯即有之總不能完全也如惲南田號三絕畫不過山水花卉而已書不過行書而已詩不過七絕七律而已鄭板橋亦號三絕畫不過墨竹而已書不過行書而已詩不過七絕七律而已此外雖多然總不能完全也而先生竟能之洵絕無僅有畫則山水花鳥人物走獸草蟲時裝美女寫照書則正草隸篆詩則七絕七律五言七言五古七古騷等疑吾言乎請試之同人賞知試即不謬也但品照例減半立以冊頁扇面臙軸為限餘不試品以陰歷四月底為限逾限無效潤資先惠最遲旬日回件遠埠不在此限潤例如下山水花鳥潤例（走獸草蟲人物時裝美女寫照鐵筆書潤附）中堂丈二六十八元丈疋四十八元八尺三十二元六尺念元五尺十二元四尺八元三尺六元對開屏條橫幅立軸減半紈摺扇二元鏡屏三元手卷每尺二元冊頁尺方二[illegible]（附則）[illegible]書照例減半行書同例隸草照例加半篆書照例倍之走獸草蟲同例人物照例加半時裝美女照例倍之極聯如堂幅減半名片一元鐵筆陽文每字八角陰文每字六角字不論大小寫照半身十元全身十六元年輕貌美之婦女倍之紙幅以二尺半為限逾此去書另議索畫者紙無須寄去紙色郵費照潤加一信寄浙江半湖城內小街計資盛米行內先生收可也潤資先惠最遲旬日回件遠埠不在此限上海經理處五馬路近棋盤街大吉瘦此處有樣張請看介紹人鄭子褒　吳昌碩　胡[illegible]　程瑤笙　熊松泉　孫雪泥　錢玉齋　鄭曼陀　丁悚　但杜宇　周柏生

寔驗保腎固精丸　子褒題

此丸餘姚楊瑞保君發明能滋陰消慾封髓固精療虛補損已愈名人凡男子腎虧致疾遺精盜汗耳鳴頭眩腰酸背痛下元痿冷婦女月經不調赤白帶下經痛經閉小產血崩諸症均有特效無病調補更能壯元氣而免感冒每盒百粒售洋一元輕症一二盒即愈重症五六盒見功較之別種補藥價廉功倍志在濟世惟垂望之

◎附告◎　清血解毒丸（每盒一元）
專治楊梅結毒下疳橫痃白濁帶濁風濕酒濕骨節疼痛麻木癱瘓瘰癧癬疥等症無論毒在血管內皮膚上骨節間服此藥俱能透達

萬應楊公膏（每盒二角）
此治外症各種瘡毒及花柳梅毒第一靈藥能消腫拔毒去腐生新止痛除癢功效久著無論病發何部浸淫潰爛搽此膏定獲全愈

楊製氣痛散（每盒二角）
芳香利氣平肝和胃凡男女九種肝胃氣痛及吐酸作嘔肚飽氣悶痞積不化飲食不消等症以此散治之立刻痛止鬱消舒適如常

止咳保肺片（每盒二角）
此片能潤肺止咳順氣化痰一切肺病治無不效且為普濟起見價極廉務望患咳嗽氣喘及各種肺病者從速購治俾早臻全愈

總發行所上海南市裏馬路太平里愛華製藥會社

經售處　各處藥房均有經售　請向本社函購　匯款不便郵票通用　立即寄奉　貨寄費一律免加

（本埠）永安　[illegible]

各處分銷

羅威博士發明良藥

紅血輪補丸　有病治病無病補身強神效補品
子宮丸　[illegible]
腦素　[illegible]
腎素　[illegible]
血素　[illegible]
慶勝丹　[illegible]

其餘如殺除生化根效驗最備之物明本藥[illegible]

上海大新街羅威大藥房總發行　電話中央八一六四

總發行上海愛多亞路伯庸藥房　電話中央八一五六　各外埠中法大藥房分發行

兩學士　新六百零六藥片（每瓶一元五角）
互相發明　臧伯庸　王天榮
梅毒新染[illegible]